AUX ARMES CITOYENS!...

SIMBOLO

Ciego, manco, firme no obstante al escuchar las frases de "La Marsellesa", este veterano francés, inválido de la guerra del 14, simboliza la eternidad de Francia, cuadrado resueltamente, una vez más, frente a las hordas enemigas. Como en Yprès, Verdun y Marne, el espíritu inmortal de Francia, —flor de la humanidad,—reitera sereno y viril el "Ne passeront pas!" que frenó a los invasores

MARCHA

Redactor Responsable: CARLOS QUIJANO
Francisco Gómez 565

Redacción y Administración: Rincón 523. Editorial ACCION S. A. — Talleres Gráficos 'Sur' J. C. Gómez 1255

Año I — Montevideo, setiembre 8 de 1939. — N.o 12

Fin de Jornada

Damos dos escenas de "Fin de jornada", la extraordinaria obra de R. C. Sherriff Acaso, entre todas las obras de guerra que produjo la última, sea ésta una de las más amargas, más reales y directas "Fin de jornada", verdadera obra maestra del teatro, fué escrita por Sherriff a los veinte años de edad.

El lunes 18 de Marzo de 1918.

Un abrigo en las trincheras delante de San Quintín. Algunos oficiales gravemente heridos, en la tercera semana de la tribu clerie. La mesa ocupa gran parte del abrigo. Un armazón de madera está colocado a lo largo de la pared de la izquierda.

Fuera de la mesa y la tarima, que sirve de lecho y de asiento, no hay ningún otro mueble. Las latas de conserva, los candeleros y algunas fotos de revistas clavadas en los muros, representando mujeres semi desnudas.

Los ruidos de la guerra llegan atenuados y lejanos, a pesar de que la línea enemiga está a cincuenta metros de distancia. Las llamas de las velas que arden noche y día están inmóviles en el aire húmedo y quieto.

* * *

(Stanhope, joven oficial. Osborne, su segundo.)

STANHOPE. — Sí, sí, padrino... Aguantaré hasta el fin. Puede ser que ahora no tenga que esperar mucho. Tuve mi buena parte de suerte, más que mi parte. No quedia ni uno de los que estaban aquí cuando llegué. Lo único que me alegra es que justamente este muchacho, entre todos los muchachos de Inglaterra, el que haya venido conmigo. ¡Bien podrían haberme evitado esta mortificación!

OSBORNE. — Ud. ve las cosas demasiado negras.

STANHOPE. — Pero, te repito, este muchacho tiene el oolito de los héroes. Tengo tres años más que él. Ud. sabe lo qué esto quiere decir en el colegio. Yo era capitán de rugby, etc. Estas cosas no pesan mucho aquí, pero, imaginese, un chico de cacorce años, en el colegio. Dios mío, padrino, usted era profesor de colegio y comprenderá bien el culto de los héroes.

OSBORNE. — Acabo de decirle el caso que le hago.

STANHOPE. — Nuestros padres estaban íntimamente ligados. Se me había pedido que me ocupara del chico. Y esta guerra me había divertido. Trataba de hacerle amar todo lo bueno. Un verano, su familia me invitó. Fué entonces que conocí a su hermana.

OSBORNE. — ¿Sí?

STANHOPE. — Al principio, la consideraba como si fuera otro niño. Y fué recién antes de venir aquí que me di cuenta por la primera vez de que ella era realmente una joven extraordinaria. Es cómico que uno se dé cuenta de esas cosas, así, de golpe. Y no pensaba más que en no morir en la guerra... Después de haber cumplido algunas hazañas... en fin, algunas cosas... bien fin, demostrarme siempre digno de ella.

OSBORNE. — No le he ido tan mal. La cruz y una compañía.

STANHOPE. (tomando otro whisky). — Ud. ha tenido suerte marchando bien. Durante mi primera licencia, quién agradable era saber que había conseguido hacer alguna cosa... que lo agradaran. Pero a mi vuelta, durante ese terrible año que pasé sentado que iba a volverme loco si no conseguía romper esta tensión de los nervios. Y sobre todo... esta obsesión que no abandona nunca. ¿Usted no siente eso, padrino, no es cierto?

OSBORNE. — ¡Ah! Sí, muy a menudo.

STANHOPE. — No había más que dos maneras de romper esta tensión. Una enfermarse enfermo y volver a casa. Otra (levantando su vaso) ésta. ¿Cual habría usted elegido, padrino?

OSBORNE. — ¡Oh! Yo no me las he visto tan feas como usted. No sé todavía.

STANHOPE. — Reflexioné. Volver a su casa, si uno no está realmente enfermo, es inmundo, ¿no es cierto?

OSBORNE. — Es mi opinión.

STANHOPE. — Bien. ¡Buenos días! (levantando su vaso) ¡Cheers! ¡A la salud de aquéllos que vuelven a su casa con neuralgia! (deja su vaso) No he vuelto a mi casa durante mi última licencia. Tenía miedo de que cuando ella me volviera a ver se diera cuenta...

* * *

HIBBERT (otro oficial de la compañía de Stanhope). — Stanhope, he hecho lo imposible, le juro que he hecho siempre lo imposible, pero desde que me llegado aquí, todo... todo eso me ha inspirado un horror tal, un horror tal... Cada ruido allá arriba me produce frío en el corazón... el corazón... ¿comprende usted? Y siempre, siempre era peor, peor, y no puedo soportarlo más. No subiré jamás esos escalones... ¿pero, por la Santa de fuego... con los hombres que me miran y que saben... ¡Ah, nó, nó! Prefiero morirme aquí enseguida. (Se sienta sobre el lecho de Stanhope sin hacer ningún esfuerzo más para retener sus lágrimas.)

STANHOPE (dándole whisky). — Vamos, viejo, pruebe una gota de éste.

HIBBERT. — No, no, gracias.

STANHOPE. — Beba, pues. (Hibbert toma el vaso y bebe.) Comprendo tan bien lo que usted siente.

HIBBERT. — ¿Usted comprende... y Usted...?

STANHOPE. — ¡Ninguna diferencia! He sentido la misma cosa, exactamente la misma cosa. El menor ruidito me hace sentir absolutamente lo que usted siente. ¿Por qué no me lo decía usted en lugar de hablarme de sus neuralgias? ¿Pero todos, viejo, usted no tiene idea de cómo sentimos eso, ese mismo odio, ese mismo horror. Mire, algunas veces me acostaría sobre esa cama, diciendo que estoy paralizado, o cualquier otra cosa... y que no puedo moverme... y quedaría tirado allí, hasta morirme... o hasta que vengan a buscarme...

HIBBERT. — No. No podré volver a esas abominables trincheras.

STANHOPE. — ¿A qué hora está usted de servicio?

HIBBERT. — Pronto. A las cuatro.

STANHOPE. — Y bien, iremos juntos. Sabemos ahora lo que sentimos los dos. Veremos si podemos aguantar juntos.

Lo que dieron de la Guerra

CESAR de pronto las explosiones cercanas. Continúa el fuego, pero ha retrocedido. Está libre nuestra trinchera. Agarramos las granadas de mano, las arrojamos fuera del refugio y saltamos tambor; en cambio, hay detrás de nosotros tambor; en cambio, hay detrás de nosotros, una densa cortina de humo que nos impide la llegada de refuerzos. Aquí está ya el ataque.

Nadie creería que aún pudiese haber hombres vivos en este desierto destrozado; pero van surgiendo de todas partes los cascos de acero; y, cincuenta metros más allá de nosotros, ya ha empezado una ametralladora que al punto comienza a tabletear.

Están rotas por completo las alambradas. Pero aún ofrecen obstáculos. Vemos avanzar a los que atacan. Nuestra artillería está en funciones. Chirrian las de la otra banda silbando las granates, ametralladoras, chispean los fusiles. Dis-Haie y Kropp comienzan con sus granadas de mano; las arrojan con la máxima rapidez que pueden. Se las ve pasando ya preparadas. Han alcanza a sesenta metros; Kropp, a cincuenta. Esto ya está dentro de lo racional. Los de allá no pueden sacar mucho partido de su avance mientras no lleguen a treinta metros.

Reconocemos los rostros desencajados, los cascos planos. Son franceses. Alcanzan ya a los restos de la alambrada, ya tienen bajas visibles. Toda una fila cae bajo las descargas de la ametralladora, a nuestro lado; después se producen varios entorpecimientos al disparar, y, entretanto, ellos avanzan.

Veo cómo uno cae entre la alambrada en un pozo de espinos, levantando mucho la cara, hundiéndose el cuerpo, con las manos agarradas a ellas, en actitud de orar. El cuerpo se le separa totalmente de los brazos; únicamente las manos, sencionalmente fuertes, quedan colgadas de los alambres con algún harapo del brazo.

En el momento de retroceder nosotros, ante mí se alzan del suelo tres casas. Bajo uno de los cascos veo una barba puntiaguda, dos ojos fijos en los míos. Levanto el brazo, pero no se me impulsa arojar la granada hacia esos ojos tan extraños. Un instante frenético, toda la batalla *gira como un circo fantástico* en torno mío y de esos ojos, únicos puntos inmóviles. Después, ante mí, allí la explosión, una mano, un además, y entonces mi granada vuela hacia allí adentro.

Retrocedemos corriendo, arrojando hierros con alambres de espinos en la trinchera y dejando caer tras de nosotros granadas de mano a punto de estallar, que nos aseguran con sus explosiones la espalda. Pero la posición, siguen disparando las ametralladoras.

* * *

Nos convertimos en bestias peligrosas. No luchamos conscientemente, nos *defendemos a la desesperada contra el aniquilamiento.* No lanzamos nuestras granadas contra otros hombres —¿qué sabemos, en aquel trance, de esas cosas? — es la Muerte quien corre tras nosotros. agitando furiosa manos y yelmos. demos verla cara a cara; por primera vez

Por primera vez desde hace tres días podemos combatir contra un enemigo visible. Toda una fila cae bajo las descargas de la ametralladora, a nuestro lado; después se producen varios entorpecimientos al disparar, y, entretanto, ellos avanzan.

* * *

Nos agachamos detrás de cada esquina, *detrás de cada puesto de alambrada,* y lanzamos a los pies de los que vienen mazazos de explosivos; sitios de tierra. Los detonaciones de las granadas de mano son como un estimulante para nuestros brazos y nuestras piernas; nos curvamos a ras de tierra, como perros sumergidos en esa ola que nos lleva en sus lomos, que nos busca y nos conquista la salvaminos, asesinos, si se quiere; en esa ola que multiplica nuestra fuerza con el miedo, con la rabia, con la sed de vivir; que nos hace crueles, salteadores de acción. ¡Y aunque tu mismo padre venga con los de allá, no titubearías en lanzarle *el pecho tu granada!*

* * *

Abandonamos las trincheras más avanzadas. ¿Son aún trincheras? Están deshechas, aniquiladas... Sólo son pedazos de trinchera, agujeros unidos por zanjas, nidos de embudos. Nada más. Pero las bajas de los dos lados son enormes. No contaron con tanta resistencia.

ERICH MARIA REMARQUE

ELOGIO DE LA PAZ

HENRI BARBUSSE

EN tiempo de paz el esclavo llega siempre a dirigir al amo. Todo depende del trabajo del trabajador. El patrón podrá obtener de su capital todo el oro que se quiera; si los trabajos de la mina, el patrón morirá de frío y de hambre. Pero mucho antes de que se detengan las fuentes, el patrón morirá de este otro frío que llaman miedo. Ningún corazón puede vivir sin la amistad de las miradas. El patrón no pierde gran cosa siendo justos los pocos pedazos que le sacan. Que un patrón vaya a jugarse a las carras un millón de francos para emocionarse, como hacía Citroen, es más que odioso, es ridículo. Y nótese que los mismos grandes de la tierra no se privan nunca de jugar a la baja y a la alza; solamente esta gente tiene la angustia y de miseria es capaz de interesarse. O también regresan de Trouville a París en menos de una media hora, en el más rápido de los aviones de turismo. Para el que se aburre no hay nada más que el riesgo. Y todo esto es talmente irrazonable, y este mal uso del trabajo es talmente claro a simple vista, que la justicia se haría en todas partes casi al mismo tiempo que la paz. ¡Se progresaría tanto si la paz es querida por el injusto!

* * *

Es delicioso poder. Solo contra tantos hombres y no tener ni siquiera miedo. Contra tantos hombres que no tienen ni el monigo de recibir una bala. Tener para sí la fuerza de un millón de hombres y ni siquiera escucharlos cuando se quejan. Ser el blanco de todos los ojos desde que sale se nuestra y hacer temblar en formación a un *monstruo de diez mil hombres.* ¡Qué sueño! Y he aquí la que la guerra hace fácil y hasta simple. Ha aquí los servicios que puede prestar el ejército enemigo. Uno se pregunta por qué los jefes de los campos se tratan como amigos cuando cómodamente: he ahí *porqué.* Entre ellos dos y en íntima complicidad los jefes juegan al golpe justo contra los pueblos. "Tú no vas a vengarte en el jefe, dice al hombre del pueblo, tendiendo ahí al enemigo." Esta palabra guarda mejor a César que una guardia de hierro. Palabra, reina de las batallas.

Pesad un poco, César, el corazón del pueblo, que en la paz no tiene casi la ocasión de ser generoso, y que en la guerra es pródigo. Pero aclamar a un jefe que no puede nada, que es como un niño en medio de leones, de sus propios leones, gusta a los leones. Esto les gusta hasta saltar en el aire, y la multitud monte grita todavía que le gusta. Resulta enconocimiento serio, amar y darse; emocionante querer hacia, el enemigo más ligero que el jefe. Encontrarse traspasar el límite de lo que se cree, ser emocionante asegurar la justicia sobre el coraje.

Pero, no: absurdo. La guerra fortifica a los jefes: la guerra les evita, a medida que son más poderosos, todo riesgo de muerte. Y qué mejor para que una paz de viejos, de inferiores y de cobardes!

¿Qué más se puede pedir? Los hombres están muertos, las bestias gobiernan.

Pero más todavía. Hacer la guerra es lo mismo que fugar a los dados. Aquel que tiene dinero para enrolar y armar empujará adelante sus a sus mercenarios; es asunto de disciplina y de amenitadores. Finalmente una simple cuenta de generos. Pero aclamar a un jefe que no puede nada, que es como un niño en medio de leones, de sus propios leones, gusta a los leones. Esto les gusta hasta saltar en el aire, y la multitud monte grita todavía que le gusta. Resulta enconocimiento serio, amar y darse; emocionante querer hacia, el enemigo más ligero que el jefe. Encontrarse traspasar el límite de lo que se cree, ser emocionante asegurar la justicia sobre el coraje.

Pero, no: absurdo. La guerra fortifica a los jefes: la guerra les evita, a medida que son más poderosos, todo riesgo de muerte. Y qué mejor para que una paz de viejos, de inferiores y de cobardes!

¿Qué más se puede pedir? Los hombres están muertos, las bestias gobiernan.

Pero más todavía. Hacer la guerra es lo mismo que fugar a los dados. Aquel que tiene dinero para enrolar y armar empujará adelante sus a sus

MARCHA

Paradis vuelve la cabeza y mira a otra parte.

De pronto la veo sobrecogido por un temblor. Extiende un brazo enorme, encorvado de barro.

—¡Allí! ¡Allí!... — dice.

Sobre el agua que desborda de una trinchera, en medio de un terreno particularmente desgarrado y devastado, flotan masas, redondos arrecifes.

Nos arrastramos hasta allí. Son ahogados.

Sus cabezas y sus brazos se sumergen en el agua. Se ve transparentarse sus espaldas por los corvajes del equipo, hacia la superficie del agua, ancilloso, y sus polainas de tela azul están hinchadas, con los pies de través en esas piernas informes de hombres que semejan vejigas flotantes. De un crâneo sumergido sólo se ven en el agua unos cabellos rígidos, que parecen plantas acuáticas. He aquí otra forma que asoma: la cabeza está agorada en el borde y el cuerpo desaparece en la tumba revuelta. La cara mira al cielo. Los ojos son dos agujeros blancos; la boca es un gujero negro. La piel, amarilla, hinchada, da esa máscara aparece blanca y arrugada, como pasta enfriada.

Son los centinelas que estaban allí. No pudieron despegarse del barro. Todos sus esfuerzos para salir de ese foso de escarpada consistencia blanda, que se llenaba de agua lentamente, fatalmente, no hacían sino arraigarlo más al fondo. Han muerto agarrados al fugitivo apoyo de la tierra.

Allí están nuestras primeras líneas, y allá las primeras alemanas, paralelamente silenciosas y encerradas en agua.

Entre ellas aquellas blandas ruinas. Pasamos en medio de lo que ayer era la zona de espanto en el intervalo terrible, en cuyo umbral debió detenerse el impulso formidable de nuestro último ataque, donde las balas y los obuses no han dejado de surcar el espacio desde hace año y medio. Y donde sus chupamelones innovables se han cruzado furiosamente por encima de la tierra de un horizonte a otro.

* * *

Es ahora un campo de reposo sobrenatural. El terreno está por todas partes manchado de seres que duermen o que, agitándose ustemente, levantando un brazo, alzando la cabeza, reviven o están en trance de hacerlo.

En este cielo vertiginoso de fango no hay cuerpos. Pero allí, pese que un cuerpo, un brazo, solo, desnudo y pálido como la piedra, sale de un agujero que se dibuja confusamente en la pared a través de una membrana. Ha sido enterrado en su abrigo y no ha tenido tiempo de hacer salir más que su brazo.

* * *

Desde muy cerca se ve que *amasijos de tierra* alineados sobre los restos de los taludes de este abismo estrangulados, son seres. ¿Están muertos? ¿Duermen? No es sabe. En todo caso reposan.

¿Son alemanes o franceses? No se sabe.

Todos ellos, habiendo abierto los ojos y nos mira balanceando la cabeza. Le preguntamos:

—¿Francés?

Después:

—¿Alemán?

No responde, cierra los ojos y vuelve al aletargamiento. Nunca supimos lo que era.

Por ALAIN

MARCHA

Seleccionando para Usted

"La pava con castañas", del fino ironista ruso Alexandro Kuprin, es el cuento que seguidamente leeremos.

* * *

—Vamos, es tu sobrino Stepan. que viene a felicitarte, dijo la mujer a su marido. —En viale a paseo. —No me parece bien. Es pariente tuyo. Dale los buenos días, y regálale tres rublos. Y no pienses atenderlo porque tengo que cuidar la pava. —A propósito ¿qué hacemos con la pava? —Has lo que quieras. No debías haber invitado a tu sobrino a comer pava hoy y mañana no teniendo más que una. —Si, es bastante molesta la situación. ¿En dónde está el dinero, Stepan? Envía a buscarlo. —Te espera en vestíbulo. ¿Quieres que lo llame? —Si. Trataré de librarme de él antes de la llegada de los invitados.

Stepan entró en el escritorio. Era un muchacho de pómulos salientes, llega mandíbula, ojos hundidos y pecho de tan hundido, que al caminar bajo la lluvia, el agua quedaría enbalsada. Iba muy vestido.

—Felicidades, tío — dijo — La deseo muchas felicidades. Ante todo, pudiera abtidi... en fin... —Si, eso es, te comprendo. Dime, Stepan: ¿No podrías tu buscarme en algún lado de una pava? —Hoy... —Hoy, no, hoy no está cerrado. —Es que mira lo que me cuerre, Stepan. No tenemos más que una pava, y, sin embargo, tengo aquellas blandas ruinas. Pasamos en medio de lo que ayer era la zona de espanto en el intervalo terrible, en cuyo umbral debió detenerse el impulso formidable de nuestro último ataque, donde las balas y los obuses no han dejado de surcar el espacio desde hace año y medio. Y donde sus chupamelones innovables se han cruzado furiosamente por encima de la tierra de un horizonte a otro.

* * *

Es ahora un campo de reposo sobrenatural. El terreno está por todas partes manchado de seres que duermen o que, agitándose ustemente, levantando un brazo, alzando la cabeza, reviven o están en trance de hacerlo. Sabes que no eres como del todo.

En este cielo vertiginoso de fango no hay cuerpos. Pero allí, pese que un cuerpo, un brazo, solo, desnudo y pálido como la piedra, sale de un agujero que se dibuja confusamente en la pared a través de una membrana. Ha sido enterrado en su abrigo y no ha tenido tiempo de hacer salir más que su brazo.

—Desde muy cerca se ve que *amasijos de tierra* alineados sobre los restos de los taludes de este abismo estrangulados, son seres. ¿Están muertos? ¿Duermen? No es sabe. En todo caso reposan.

¿Son alemanes o franceses? No se sabe.

Todos ellos, habiendo abierto los ojos y nos mira balanceando la cabeza. Le preguntamos:

—¿Francés?

Después:

—¿Alemán?

No responde, cierra los ojos y vuelve al aletargamiento. Nunca supimos lo que era.

—Stepan se dobló sobre la mesa, y apoyando su rostro en vel dil. ¡Ea, dijo que está con castañas? Sus labios se humedecieron y sus ojos brillaron con tal efotocerin que el antitirón tomó la fuente y dijo: Bueno, puesto que tanto la quiere no me la llevo. Pero es que... si es con castañas... no me negaré a tomar un pedazo. Si, demos un poco de pechuga. Puesto que la va a trinchar, deseme un poco a mí también, dijo la vecina de Stepan. —Y a mí.

Cuando la mujer de la pava más que los amesos, el dueño de la casa dijo a Stepan que lo llamaban por teléfono, y ambos salieron del comedor. ¿Ah, miserable! ¿Qué has hecho? Me habías prometido rebusar, y has sido el primero en caer sobre la pava... Te he traído como agente provocador. Pagarás y te has portado como un chancho. Miserable!

Gemía Stepan. —Pero ¿No ¿Por qué me oeni tó que estaba guisada con castañas? Oh! Yo no había comido nunca pava con castañas... Le juro que no fué mía la culpa, fué de las castañas. Fuera de aquí! ¡No vuelvas a poner los pies en mi casa!

Mientras Stepan se alejaba, la pieva cesó en torno suyo, hellándole las manos, los pies y el cuello...

* * *

Vemos las cosas como las queremos ver y como las ve esta mujer en "La Gota de oro", de Albrecht Dreyfus.

* * *

Sobre una altura que dominaba el mar hallábanse sentados, muy próximos, un hombre y una mujer. Ambos contemplaban el mar. Suspendida del rojo cáfiz de una flor, vió el hombre una gota de rocío. Allá abajo sienta le una gota de oro, dijo. ¿Donde, que no la veo, interrogó la mujer.

—Pero si desde aquí debes verla.

Enclinándose sobre el hombre, la mujer preguntó: ¿Es esa la gota de oro?

—¿No quieres verla de oro?

Bajó la mujer un momento los ojos Apocalmados y, volviendo a colocar su mejilla contra la del hombre. —Ahora la veo de oro, dijo suavemente.

* * *

La copla:

Primero hizo Dios al hombre — y después, a la mujer; — primero se hacen los trajes — y las veletas después.

NUESTRO CONCURSO DE CUENTOS

AL ofrece las bases de nuestro concurso de cuentos, decidimos que, posiblemente, existiera en el territorio de la República un crecido número de escritores, capaces de realizar una obra de importancia, y que no necesitaban el plazo para su comunicación con el público.

* * *

Fué, precisamente, para hacer público nuestro juicio, que hicimos este concurso. La cantidad de trabajos recibidos hasta el 31 de Agosto, nos ha demostrado cuánta razón tuvimos en la recepción de los cuentos— y no asciende a setenta pueres conformes de nuestro criterio aquellas palabras. Nada sabemos de la calidad de estos cuentos. Pero, sea como sea, ellos nos darán la medida de nuestro llamado. movidos por el deseo de turbar el increíble sueño de las letras nacionales.

* * *

Esta gran cantidad de cuentos llegados, extraordinaria para nuestro ambiente, nos obliga a acceder a nuestro propósito que ya hemos formulados y anunciado: la clausura de admisión hasta el día primero del mes de Setiembre próximo. Esta fecha no será modificada por ningún motivo.

* * *

A los escritores que desde los pueblos perdidos en la campaña nos han hecho llegar sus trabajos, va, pues, desde ahora, la sincera palabra de bienvenida de MARCHA.

Trabajos recibidos hasta el 25 de Agosto:

MALDITOS PARTIDOS, Sergio Sosa; EL MANO PISLADA, EL MEDANO, Jacinto Tanco; VAGABUNDOS EN EL TIEMPO, Luis García; LA SED, Alberto Weber Pacheco; EL MUSICO, Benchin Wagsmiger; LOS DERROTADOS, Ravenage; EL ADIOS, Julio Roguer (h.); ANSIA, SUICIDIO, X. X., LA VISION DE GRIET, María Leonor Cerbasi Pelossi; LA LAGUNA DE MI INFANCIA, Nelsa; LA LEYENDA DEL CAUCERETO, Cayetano Bellozo; EL POBRE JUAN, Oscar Bernardino Martínez; INJUSTICIA, Marister; LA VINCHA; José M. Ferrero; HUYA, Eduardo Bermúdez; LOS DESHEREDADOS, Alfredo Castillo; EL MULATO, Juan Díaz; PEDRIN Y MIGUELITO, María F. Rhodel; EL IDIOTA, Carlos María Martínez; EL FIN DE GONALLO Y MARIA, Juan Carlos Ghiano; EL MUDO, Manuel; JUAN Y PEDRO, Pedro Campo; BARRO Y SOMBRA, Orlando Cabrera Plada; EL ENCUENTRO, Roberto Lagarmilla; EL PUENTE, Eugenio Sequeira; EL MANCEBO, Alfredo Varela; ERASE UN PAR DE ZAPATOS, C. 405 469; EL ENVIADO DE MARTE, Juan Carlos Valenti; LOS FABIANI, Salvador Donato; JUANCITO, Dogiol; OBSCURIDAD, Isidro Moreira; GERMANA, Lolita Paquet; MIRTA, Antonio Mateo; LOS DESHEREDADOS TRUNCOS, Juan C. García Lagos; LA MUERTE DE SOCRATES, D. V. M.; LA BODA DE VICENTE GARCIA, Hugo Córdoba; LA ESTATUA ROTA, A. Castillo.

Del 25 hasta el 31 de Agosto:

Este era mi cuento: Pedro García; **Pecao sin perdón:** Irene Acosta de Conte; **Intermedio:** J. Trapel; **Ho y los demás;** Agonía; **Los insumisos:** Santos Moreno; **El nuevo Mesías:** El borracho: Ruben F. López Lázaro; **Le digo que estoy loco:** Jean Vois; **Lindoro:** Mart Hines; **Demunio:** Blanco Brra Viera; **Pereto o la muerte:** Ernesto Sanz; **La necesidad y la muerte:** Vera Coriadis; **El hombre que se murió:** Juan Carlos Alda; **Todo y nada:** André Chateaux; **El desalojo:** D. N.; **El hombre solo:** Hugo Córdoba; **Dos esperanzas:** Nelson Isaac; **Espuma de nicotina:** M. Inés Romero; **Las azucenas rojas:** Luis M. Somma; **Alas quebradas:** Abelinar; **Antonio Serafín, contrabandista:** José E. Omnicelsa; **Confesión:** Negro Alleno; **Asechanza, pero sencilla:** Pichón; **Como el buey y la picada de la cruz:** Edmundo Arias Fernández; **Encuentro:** Francisco L. Toledo; **Una historia vulgar:** Alda Olmos Naranjo; **Nocturno y El pantano:** Rodrigo Serrano; **Hallazgo:** Carlos María Secanz; **La vida y la muerte:** Carlos A. Quesirolo; **Romance de la niña madrugadora:** Sorlac.

AGRADABLE VELADA

UN CUENTO DE JEANNE RAMEL-CALS

—¿En qué sueña usted, misteriosa niña? —preguntábale uno.

—¿Me amará usted algún día, a mí que la adoro?

Ella les respondía con un "¿Chi lo sa?", y acentuaba el dejo italiano.

—Uno de nosotros está de más! —rugían los adoradores en un instante de desesperación.

Ella los alejaba jugando.

—Los dos están de más! Bandidos celosos!

Luego, traviesa, separadamente a cada uno les decía:

—Mi preferido es usted... ¿quién?

—Amelia! —gemían entonces, es usted de una coqueteria diabólica!

Estaba de tal modo ocupada! Aprendía a manejar auto, a jugar al tennis y al golf; a nadar; estudiaba los regímenes de las estrellas de Hollywood, la danza rítmica; frecuentaba siempre las casas de modistas, los institutos de belleza, etc.

El invierno sucedió al otoño (pues las estaciones no tienen ni los mismos admiradores distrajeron más a Amelia. Inquietos, le imploraban:

—¿Qué puedo hacer para volverla feliz?

—¿Podría Vd. irse? —le respondía gentilmente.

Cuando llegó la primavera pensó en Lopin, en el gallo del campanario, en Edgar el joven farmacéutico, en el "Castillot", que había comprado por intermedio del notario Sr. Bonifacs. Y entre tanto, más allá de los soñadores, se destacaba el viejo castillo sobre un cielo nocturno tachonado de estrellas, o también bajo el sol que castigaba su techo de pizarra sacándolo destellos brillantes.

...Tenía el mal de ausencia... una enormes languidez primaveral la poseía:

—Ah, me siento romántica... sentimental y de tal modo nostálgica! —gimía Amelia, en medio de su corte; luego, para volver celosos a sus rendidos enamorados quisá, agregaba:

—Debería volver a ver a Lopin y sus lindos mis chachos!

En Lopin, con el correr de los días, las semanas y los meses, el nido de la fortuna de Amelia se había propagado, provocando el mejor efecto, y la imaginación de la gente hacía de ella la gran heroina de una verdadera leyenda dorada.

—Ha heredado muchísimo...

—Millones...

—Compró el "Castillot"!

—¿El Castillot?

—El Castillot!

—El Cas— ti — llot!

—Ahora vendrá a pasar temporadas... como lo hacían el señor y la señora de Saint-Philibus.

—Dejó algunos miles al señor cura para su parroquia.

—Es una digna persona! Como la señora de Saint-Philibus!

...Poco a poco, el recuerdo de la difunta señora de Saint-Philibus y el de Amelia se confundieron y llegaron a ser el mismo. Y fue así como Lopin, una sola persona, anciana y venerable; providencia del país; cuidadosa de su salud eterna, temerosa de Dios, y esparciendo en torno a sí el ejemplo de su austeridad y el perfume de sus virtudes.

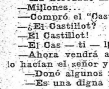

Y Lopin asistió, en un día de mayo que resaltaba el verde de los prados bajo el azul del cielo, a la llegada de su hija pródiga.

Había, en el camino, una mujer que recogía hierbas para sus conejos, un solitario que hacía su paseo de costumbre y un pedo cantinero.

De pronto, un automóvil gran sport fulguró en el horizonte, creció, pasó (rechazándolos fuera del camino), y trenó! Una rubicella avispada descendió del auto, seguida de algunos acompañantes y entró en el viejo castillo.

El pedo cantinero hizo un guiño y dijo:

—Una señorita que corre a ciento cincuenta por hora... es el cénire!

—No pregunte quién es esta encantadora elegante —dijo a su vez el solitario.

Y la vieja (que era un poco mala lengua), exclamó:

—Debe ser alguna "imagen".

—Pero, ¿quién es esa pajarita? —repitieron después de ellos, durante algunos días, los del lugar. Amelia compró el viejo castillo. Pero, esa no es Amelia.

Nestor, el comisionista, fué el primero en identificarla.

—Créanlo! sí! Es Amelia!

—Ah, tú bromeas, Nestor! Estás loco o equivocado!

—No bromeo, no estoy equivocado y no me he vuelto loco! Ha firmado en el registro de recomendadas. Me conversó y me dió cuarenta sueldos. Es ella.

—¿Amelia?

—Amelia!

—A — mo — lia!...

—Pero... en otros tiempos tenía el cabello negro como ala de cuervo, luego se vino blanco como cáscara de huevo, y su aspecto era de una mujer pesada....

—¡Ha hecho como la oca que se fué a París para hacerse dorar el pico?

...Y se fueron a aspirar entre los árbustos del viejo castillo y entre las flores que ponían en la austeridad del jardín una nota de frivolidad, para tratar de ver a esa criatura mágica y sobrenatural.

Algunas vestía un deshabillé de seda y encaje; otras, llevaba trajes de gran seriedad; otras aún, sólo un pijama — como un gracioso jovenciao!

—Y bonita, mi amigo! —aseguraba Néstor el comisionista— una la creería una gran cocotte como las de Anch.

Se contaba en las veladas de las noches sin luna que "ella hacía cultura física" y que subía a la torrecilla del viejo castillo donde, según parece, (sin caminar) se exponía al sol, (vaya a saberse por qué!) No hubiera querido tocarla... y los niños le tenían un poco de miedo.

Bien pronto se dijo que el señor Edgar, en vez de ocuparse de su farmacia, iba todas las tardes a hacer sesenta al "Castillot", en tanto que ella hacía música en un raro instrumento...

Que el señor Bonifacs se había enamorado de ella hasta los tuétanos y que no era ya más que un trasto viejo; que estaba celoso del señor Edgar y que éste lo estaba de un caballero de París que ponía en el sobre: "Adorable Lelia", y que todo esto terminaría en tragedia.

✣ ✣ ✣

Por otra pte, Anita, despidiendo llamas por los ojos, trotaba a la Inspectora, la vieja solterona, y decía que causaba el mal de ojo y que era pecino que los hombres fueran muy bestias para dejarse cautivar por tanta mitología!

La decana del país que frisaba los noventa y siete años, se pronunciaba de esta manera:

—No veo, no tengo ya dientes, ni cabellos... pero soy como el buen Dios me hizo.

Así, unos la ponían por el suelo, otros la ensalzaban hasta las nubes. Los desórdenes de la naturaleza se mezclaron al rumulto de los humanos y los vientos y tempestades se desencadenaron sobre Lopin, y los sentimientos de todos manifraguban entre estos remolinos.

Felizmente, el señor cura, animado de su bondad natural y de la caridad cristiana, arrojó al aceite benefactor de sus palabras apaciguadoras:

—Gracias a la generosidad de alguno de mi parroquia, pude comprender la reparación de mi iglesia; con los arcos reforzados y el frente retocado y pintado de nuevo, ¿no la creéis asegurada? Y he aquí que hace ochocientos años, más fieles queridos, que la levantó la piedad de vuestros antepasados!

...La obra de Dios, continuó — que es la criatura humana, ofrecería, pues, un menor interés que la obra de los hombres? ¿Se diría que una dama un tanto deteriorada no merece la reparación?

Y Amelia pudo continuar siendo joven con entera tranquilidad. Es probable que la conserve hasta en su vejez más avanzada.

(Fin)

Conócete a ti mismo

¿ES USTED AVARO O GENEROSO?

Examínese con cuidado, respondiendo a todas las preguntas con sinceridad, para saber si usted merece el título de avaro o el de generoso.

Nos dirigimos principalmente a las mujeres, ya que ellas no tienen fama de ser excesivamente desprendidas. Todos aquellos que, en los restaurants los bares, etc. forman su salario por medio de las propinas, declaran sin ninguna vacilación que si el sexo femenino fuera el único del mundo, tendrían que morirse de hambre. Atención, pues:

1.—¿Examina atentamente su edición en el restaurant, antes de pagarla? ¿Y lo hace también cuando invita a comer a sus amigos?

2.—¿Desanuda usted con todo cuidado el hilo que envuelve un paquete?

3.—Saliendo de casa de sus amigos, ¿anuncia que tomará un taxi para volver a su casa y, después, espera que alguno, propietario de un coche la lleve hasta su domicilio?

4.—Cuando carece de monedas pequeñas para la propina, ¿se "resigna" a no dar nada?

5.—Cuando una dama le pide en la calle su contribución de 0.25 para una obra de caridad, ¿y no tiene usted más que un billete de 0.50, ¿exige el vuelto?

6.—Cuando sale en viaje con sus amigos, ¿se encarga que aquéllos compren los diarios para leerlos?

7.—¿Guarda usted durante años ropa o calzado que no usará más?

8.—¿Usa lo más posible el teléfono de sus amigos para evitarse pagar la comunicación en un negocio?

9.—¿Vigila con minuciosidad los vuelto que la tocan sus criados o empleados?

10—Si se entera que le han cobrado excesivamente alguna cosa, ¿experimenta cierta opresión en el corazón?

SI USTED HA CONTESTADO QUE SI más de ocho veces, es indudable que se trata de una persona demasiado económica o algo más que económica...

De 5 a 8 veces es usted demasiado egoista. 5 veces, es usted como todo el mundo;

Menos de 5 veces, usted es casi imposible encontrarle.

0 o 1 vez, ¿usted acabará en la miseria.

Solución del problema Policial del Número Anterior

La existencia de una barra de hielo de cinco kilos en la lista de las mercaderías compradas por el muerto, dió la clave a Herr Pfiff. En efecto: para conservar la frescura de las ostras, el asesino pasando por una situación económica crítica, mejorada de pronto. Hechas las investigaciones, se restableció la culpabilidad de Culta. Este no demoró en confesar.

De esta manera, un niño inocente vengó a su padre.

MARCHA

NEMESIS

Hace algunas semanas, los marinos de una lancha que navegaba por el Olt hacia el Danubio, recogieron el cadáver de un hombre. Por el tiempo que había permanecido en el agua, el cuerpo estaba desfigurado.

Un inspector venido de Bucarest procedió a identificar el cadáver; se trataba de un joyero Emmano Joseph Goldschlager. La mujer del desgraciado mandada buscar, reconoció el cuerpo de su marido.

La autopsia revela que Goldschlager fué muerto estando cerca del agua. Una bala de revólver le había penetrado en el corazón y un golpe le humdió el cráneo.

La viuda no pudo aclarar nada sobre las relaciones de su marido, hombre taciturno y desconfiado. Cuando el salía de viaje, no decía a su mujer ni a nadie de adonde iba.

Durante el segundo interrogatorio de la viuda, su pequeño hijo de 6 años dijo de pronto: Papá salió a nassar con el señor cuarenta y nueve, treinta.

Cuando lo interrogan, el pequeño se aturde; sin embargo, repite: 49, 30.

El inspector tiene una idea. 49. 30 debía ser el número del teléfono alguien con quien el muerto tenía relaciones.

Bien pronto el inspector da con un número perteneciente a un tal Eduardo Culta. cuyo teléfono era 49-30, la cual estaba pasando por una situación económica crítica, mejorada de pronto. Hechas las investigaciones, se restableció la culpabilidad de Culta. Este no demoró en confesar.

De esta manera, un niño inocente vengó a su padre.

MARCHA

TODA LA SEMANA EN UN DIA

Semanario de la Editorial Acción S. A. — Rincón 193, Ap. 1°, Montevideo. — Tel. T. E. 8021 y 8370. — Precio del ejemplar: $ 0.05. Suscripción anual: $ 2.60; semestral: $ 1.50. — Administrador-Contador: Manuel Romero.

Año I — Montevideo, setiembre 8 de 1939 — N.o 12

EL FINAL

"TENIAMOS que elegir entre la guerra y el deshonor —escribía Churchill el día siguiente de Munich—. Hemos elegido el deshonor; pero tendremos la guerra".

Apenas a un año de la entrega de Checoeslovaquia, Alemania se lanza en busca de una nueva presa. Si ésta le fuera entregada, en el verano próximo, recogidas las cosechas y firmes los caminos, volvería una vez más el "chantage" guerrero.

La paz es, sin duda, un innegable beneficio y se comprende, sin mayores esfuerzos de imaginación, el atractivo que una política pacifista ha de tener para los pueblos de Inglaterra y de Francia, sobre todo para el de esta última, sacrificados y desangrados hace apenas veinte años.

Se comprende, asimismo, la enorme y trágica responsabilidad de los gobernantes, llamados a decidir en un momento dado, entre la paz, aun con claudicaciones, y la guerra con todos sus desastres. Pero se comprende, también, cuánta razón asistía a los Churchill y a los Eden cuando reclamaban que a la fuerza se contestara con la fuerza.

En el fondo del problema no hay más que una simple y trágica verdad: el fascismo, empresa de guerra por sus orígenes y sus fines, sólo puede vencérsele con la guerra.

Por encima de la voluntad falible y siempre débil de los hombres, está la lógica interna del sistema. Aun cuando el mismo Hitler —engranaje a fin de un sistema derivado de causas complejas— hubiera querido en determinado momento hacer honor a sus promesas, reiteradamente violadas, los hechos lo hubieran desbordado. La máquina, una vez más habría matado al inventor, y el discípulo de Fausto se habría visto impotente para dominar a las fuerzas por él desencadenadas.

Es lástima que verdad tan elemental, recién, el juego de los intereses, de la incapacidad, y aun mismo el poder inhibitorio de ciertos principios, que en otras ocasiones son muy respetables, permita comprender en todo su trágico significado.

Es lástima que para llegar a esto, predicho repetidamente por los espíritus más lúcidos y libres del mundo, hayamos tenido que pasar por la cínica conquista de Etiopía, por la anexión brutal de Austria, por la entrega impúdica de la República Española, por la claudicación sin precedentes de Checoeslovaquia.

Es lástima, porque talvez la amenaza efectiva de emplear la fuerza hubiera detenido entonces al fascismo y preparado su derrumbe, o porque sino quizás, el empleo de esa fuerza, de haber sido necesario, hubiera podido hacerse en condiciones más favorables a la causa que nos es común.

Una política ha muerto. La política del apaciguamiento a la cual los hechos han pulverizado, después de haber escarnecido.

Que la lección sirva, si es que en realidad la experiencia ilustra, y que no sea tarde para aplastar sin piedad al fascismo, tales los votos, sin duda, que todos los hombres libres del mundo deben formular en estas horas sombrías.

●

...ESTE ERA UN PAIS

QUE bello país es éste, señor! Si no existiera, menester hubiera sido inventarlo.

Existe, como todos deben saberlo, una Cámara de Diputados y en ella, uno que otro de los cuales todos, un diputado: Ildefonso Julio Zavalla.

La guerra, le ofrecía, en la reunión del lunes, ocasión de pronunciar un discurso. Y no la perdió Julio Ildefonso Zavalla.

Aquello fué conmovedor. Lágrimones como nueces en todas las mejillas. Mudos enrojecidos. Bocas paralizadas en un ¡oh! de admiración. Ese que Julio Ildefonso Zavalla se paró para rendir homenaje a las democracias. Y con él todos los circunstantes menos Miguel Bunaventura Muñoz, Julio Ildefonso Zavalla, los herreristas, los ildefonsistas y los blanco-acevedistas rindiendo homenaje emocionado y conmovedor a las grandes democracias.

Si lo contaran y no existiera ese país, nadie lo creería. Pero este país existe, y en él existe también Julio Ildefonso Zavalla.

ALFREDO I. — (No sabemos a quién se refiere) No puede tragarlo, qué querés, no puede tragarlo!

ALFREDO II. — Entonces... ¿por qué no probás hacértelo servir en un banquete?

DOS PROFECIAS!

UNA OPINION DE BISMARCK

Ahora que se abrigan dudas sobre la actitud de Stalin, tiene gran interés en reproducir la opinión de Bismarck que va a leerse, hecha conocer al embajador francés en Berlín, Saint-Valler en momentos en que se constituía la Santa Alianza:

Decía Bismarck: "Después de 1886, estoy curado de Italia; la campaña de entonces ha marcado demasiado su impotencia y sus presuntuosas pretensiones; 1870, me ha quitado mis últimas ilusiones; los he visto al ocaso, espiándonos en nuestro gran duelo y esperando conocer al vencedor para ayudar a aplastar al vencido. SU POLITICA ES LA DE LOS CHACALES QUE SIGUEN AL LEON PARA ACABAR A SUS VICTIMAS".

"Todo me separa de Italia; nada, ningún interés común podría unirnos. Se ha dicho que querría enfrentarme de ellos contra ustedes... espero no hacer nunca esa necesidad... Italia no es un estado militar serio; que haga pinteres, músicos, cantores y bailarinas, he ahí su verdadero papel... Estoy cansado de tener que contener sin cesar sus ardores de invasión, más ruidosos por otra parte, que temibles; se trata de deseos de cunuecos, pero incómodos y fastidiosos".

●

¿EL PLAN DE PRICOCOLE?

Nos parece interesante, mientras se discute qué harán Francia y Inglaterra para ayudar a Polonia, dar a conocer las revelaciones que a periodistas del mes pasado hiciera desde "New Statesman" Otto Strasser, fundador del nacional socialismo que actualmente por disidente se halla desterrado.

Decía Strasser y estas dichos se han visto en buena parte confirmados por los hechos:

1.o — Hitler, en el momento que tenga elegido, elección que le es dejada por la política de las democracias, dirigirá un ultimatum a Polonia. En caso de rechazo, cuenta romper en tres semanas toda resistencia polaca. Cuatro ejércitos alemanes marchan sobre Varsovia, uno de Viena y Praga sobre Cracovia; el segundo de Dresde y Breslau sobre Lodz; el tercero del Oder sobre Posen; el cuarto, en Prusia Oriental.

2.o — Tomada Varsovia, Hitler ofrece a las democracias un pacto de paz por veinticinco años, mediante la anexión alemana de Dantzig, del Corredor, de una parte de Posnania y de Alta Silesia y la satisfacción "voluntaria" por Londres y París de las reivindicaciones alemanas e italianas en Africa. Cuenta, sobre la debilidad económica y la división de la opinión occidental para que esta oferta sea aceptada.

3.o — En caso contrario, Hitler acepta el riesgo de una guerra europea o mundial.

Y a región seguido Strasser expone como esa guerra mundial se desarrollará.

Dejando por ahora esta última etapa de la campaña, ¿no parece que hasta ahora los hechos han confirmado las profecías del publicista alemán?

Politiquería

Reinciden, ciertos diarios, en la pretensión de extraer argumentos del pacto germano-ruso, para atacar a quienes fuimos partidarios del Frente Popular.

Por centésima vez, deliberadamente, se quiere hacer creer que Frente Popular y comunismo es todo uno y lo mismo. Es ya lo hemos dicho una patraña En Abril de 1936, escribimos sobre el punto:

"Es una vulgar patraña, confundir Frente Popular con comunismo. Una vulgar patraña que no hace mas que favorecer los planes gubernamentales. El comunismo es lo que es — ya hablaremos sobre esto — y participará o no según le venga en gana en un frente A, B o C. Pero es necio de toda necesidad, decir o suponer que por el hecho de ese participación, el comunismo hará lo que le venga en gana, manejará a su antojo a los demás partidos, que son, los de país, la inmensa mayoría del país, se mesterá en un puño a los dirigentes de estos partidos como si fueran niños de teta y nos hará servir a todos, incluyendo vehementemente, sus planes y sus fines.

Infima minoría en el país, nos remitimos a los números, sin cuadros dirigentes de mayor espectación, sin medios en la estructura económica y social del país, es ridículo pensar que en esas condiciones pueda tirarle la zancadilla a las otras fuerzas opositoras.

Como alguién lo recordaba estos días, no somos nosotros los que vamos al comunismo: es el comunismo que viene hacia nosotros. Si viene lealmente, bienvenido sea, como debe ser bienvenida toda fuerza que, no se ha manchó en el golpe de Estado y que persigue propósitos de justicia social. Si no, no será por cierto con artimañas ni maquiavelismos que se burlará de nosotros. Lo contrario sería confesar nuestra total incapacidad como dirigentes y como partidos, el miedo que tenemos al cotejo con una fuerza minúscula.

Entretanto que puede continuarla una vez más el juego de la farándula insustancialmente sobre el peligro comunista, se le hace el juego a los dictatoriales que habían un día sí y otro también de aquel peligro, para amilanar a los pacíficos burgueses, ponerles la pistola al pecho y preparar en calma las más detestandadas reacciones".

(Acción 7 Abril 1936).

Es claro ¿no? El pacto germano ruso tiene tanto que ver con el Frente Popular, como la entrega de Checoeslovaquia con la defensa de la democracia.

Toda la campaña en contra no es más que politiquería movida por pasionerillas mínusculas. Politiquería y pasionerillas que en ningún momento merecen atención; pero, por supuesto, menos hoy, cuando tantos y tan hondos problemas se nos presentan a todos. Y lo desolipante,

(*Pasa a la Pág.* 9)

HITLER es sincero?

Mein Führer mir Ihre Hände geben

Hindenburg

Ich unterschreibe Ihr M. Hindenburg

1927.

'Mein Himmel auf der Erde heisst Vaterland' "Mi Cielo Sobre la Tierra se Llama Patria"

¿ES sincero Hitler? ¿Es posible fiarse de él? ¿Será capáz de cumplir las promesas que hace?

Se ha buscado en Francia dar una respuesta a estas preguntas tan importantes para el destino de Europa. No habiendo ningún medio de conocer el pensamiento intimo del Führer, se ha pensado que la grafología tan reveladora del espíritu del hombre, pueda servir en la emergencia.

Se ha encargado a dos grafólogos profesionales el examen de algunas líneas de la escritura de Adolfo Hitler, sin revelarles la identidad de quien las había trazado.

La cosa era bastante fácil ya que en el documento que fué sometido al análisis, la firma — como podrán juzgar nuestros lectores — es absolutamente ilegible.

Da cuenta a continuación el fallo del grafólogo Oscar Meyer:

EL DISIMULO, CIERTA FALTA DE FRANQUEZA EN LA EXPRESION COMBATEN EN EL CON UN VIOLENTO DESEO DE FRANQUEZA BRUTAL.

El otro grafólogo consultado, Jean Dominique, se express así:

DE UN DISIMULO EXTREMADO, ESTE HOMBRE ESCONDE SU JUEGO SIMPLEMENTE, PERO A VECES DE UNA MANERA GROSERA.

Estudiemos ahora por otra parte de una manera detallada cada uno de los diagnósticos expresados por los referidos grafólogos.

Escribe Oscar Meyer:

"Se ve a primera vista que se trata de un personaje bien dotado que demuestra una cierta cultura, una gran inteligencia, una unidad grande actividad, fuerza y voluntad.

Personaje dominante y orgulloso, bajo apariencias modestas, al que le gusta imponer sus principios a aquellos que lo rodean y que ha hecho un culto de su propia personalidad. Personalidad muy emprendedora. Perseverancia en las empresas, pero falta de regularidad y continuidad en los pensamientos lógicos. Preponderancia del sentimiento sobre el interés. Es fácil de encontrar en su perseverancia cierta tintima y oculta malicia.

Tiene aptitudes diplomáticas. Lanza fácilmente desafíos, y está siempre pronto para el ataque y la respuesta.

EL DISIMULO Y UNA CIERTA FALTA DE FRANQUEZA EN LA EXPRESION COMBATEN EN EL CON UN VIOLENTO DESEO DE FRANQUEZA BRUTAL. La vida privada tiene para él menos importancia que la vida exterior. Hay abandono en lo que concierne a su propia persona, mantenendo siempre la "apariencia". No se entrega. Mucho gusto estético. Las cualidades intelectuales y estéticas no anula un sentido certero de los negocios. Materialista: aprecia las buenas cosas. Sentido crítico muy desarrollado y mordaz. Carácter que llega fácilmente a la malevolencia, de origen sexual. Hay que hacer notar: la combinación del alfabeto latino y del alfabeto gótico, prueba que el origen del escritor no es enteramente germano".

Jean Dominique, dice por su parte:

"Tres características llaman la atención en esta escritura.

Primero: su inclinación extremada.

Segundo: sus letras simplificadas.

Tercero: su pequeñez y su línea ondulante.

Las tres características son de igual importancia y uno duda antes ellas para elegir el trazo dominante del carácter de la persona que ha escrito estas líneas.

Una gran sensibilidad al servicio de una inteligencia extremadamente viva se expresa bajo la forma de un "ideal" muy preciso, muy sistematizado.

Muy firme, muy neto en sus ideas, en sus sentimientos este hombre parece menos firme cuando pone su ideal en práctica.

En realidad su actitud dubitativa entonces es puramente reflexiva. Es un astuto, pero un astuto sin elegancia y a veces brutal. **DE UN DISIMULO EXTREMADO, ESTE HOMBRE ESCONDE SU JUEGO MUY SIMPLEMENTE, PERO A VECES DE UNA MANERA GROSERA.**

Sensualidad extrema y a veces mórbida.

En resumen este hombre es muy peligroso por ser muy inteligente; tiene en su fondo un plan muy preciso que esconde cuidadosamente y que ejecutará sin la menor preocupación por aquellos que tenga que aplastar. Hay más terquedad que energía superior."

LOS 7 DIAS

EL PACTO

DESDE hace ya algún tiempo las relaciones entre comunistas y socialistas criollos eran cordiales. Las cosas parecen haber cambiado sin embargo. Los últimos no han perdido la ocasión que les ofreció el reciente pacto germano-soviético para apuntar sus cañones hacia la U.R.S.S.

El mentado realizaron una asamblea para ocuparse de los problemas de la hora, y en capítulo especial del referido asunto. En el momento de iniciar el tender doctor Frugoni su discurso, un buen número de comunistas se retiraron ostensiblemente de la sala.

¿Había la declaración de guerra?

Defraudación

EL asunto se halla radicado en el Juzgado de Hacienda de más ha-

¿Es cierto que la designación de Vicente Costa para la Presidencia del Banco de la República ha tenido un precio? Qué éste ha sido el poner a disposición de Charlone los dos diarios rivales al servicio de su futura candidatura presidencial?

Ser. Turno. Está caratulado: "Octavio y Risso c/ Padres Dominicos", y registrado al folio Nº 472.

Actualmente, lo tiene en su poder el fiscal de Hacienda de 2º Turno.

¿Qué se debate en el aludido expediente?

Con buenas o malas artes — nas— los tales Padres Dominicos habrían conseguido que determinada persona les traspasara todos sus bienes terrenales: casas, quintas, chacras. Para eludir el impuesto —que alcanzaría a muy cuantiosas sumas— lo que sería una donación, se habría hecho pasar por una venta, con todas las simulaciones consiguientes.

El denunciante, que ha presentado ya, según nuestros informes, tres escritos, habría agregado además una serie de cartas, alrededor de 40 en total, y algunas muy sabrosas, que probarían acabadamente la simulación.

Estamos, pues, frente a una nueva defraudación del impuesto de herencias, que puede ser sensacional.

El zorro, —como se ve— sigue perdiendo el pelo, pero no las mañas. Pero, aunque no pierda a aquél, continúa conservando a éstas.

Opiniones de Don Ramiro

Las Fuerzas no son Iguales

En breve, aparecerán en todas las vidrieras de las librerías mapas de Europa, mapas del frente franco-alemán y del frente germano-polaco. Se venderán banderitas y alfileres con cabeza de color para marcar las posiciones de los ejércitos. Compraremos escarpelas y fotos de reyes (quedan pocos) y de generales (cada día saldrán nuevos).

Con frecuencia, en animadas y desatinadas discusiones, haremos el inventario de las fuerzas que se afrontan: hombres, tanques, aviones, buques, material de transporte, etc. Los más versados de nosotros, comparando los recursos económicos y nos acosarán con estadísticas que aceptaremos por no poder, por no querer verificarlas.

Asistiremos a la lucha. Marcaremos los puntos. (Con toda la parcialidad del espectador que es a la vez "hincha", que se entusiasma por el triunfo de sus colores y siempre encuentra excusas y justificaciones para cada mala jugada.

Y así debe ser. Sabemos Sí que lado está el corazón de nuestro pueblo. Con más razones que en 1914-18, mostrará su indignación, su repugnancia hacia un país sin fe y sin palabra, adorador de la fuerza bruta; hacia un país que guidiendo haber sacado provecho de su derrota para reformar sinceramente sus instituciones (casi lo esperaban Wilson y Briand), prefirió, después de una experiencia hipócrita de democracia, lamer las botas de un nuevo amo, más loco y más sanguinario que Guillermo II.

Todo esto, lo sabemos y lo sentimos. Nuestra posición es la de espectadores de una lucha que no nos puede dejar indiferentes es también nuestra lucha y son nuestros principios democráticos que han sido amenazados y llevados al combate. Por eso queremos ser espectadores conscientes de nuestra actitud, la cual puede contribuir, con el calor de su simpatía, al éxito de aquellos que la asumen.

No nos limitemos a comparar fuerzas materiales, a señalar en mapas posiciones militares, a razonar con estadísticas de efectivos de poderío. Hay otras fuerzas que están combatiendo y a esas podemos unirnos: son las fuerzas morales, por las cuales vemos de ser dudano del mundo, son los pensamientos del hombre libre, son los sentimientos del amante de la justicia y de la belleza en los actos humanos.

La guerra, en su horror infinito, tiene luces, llamaradas que nos muestran la verdadera faz de los hombres: de los que mueren y de los que matan, de los que obedecen y de los que mandan. La guerra suscita virtudes, exige sacrificios, nivela las desigualdades: en eso, se asemeja a la muerte. Se desarrolla en un plano moral, a la par que se desencadena en el mar, sobre y bajo la tierra y en el aire. No perdamos nada de ese espectáculo: el de la ducha entre fuerzas morales. Fuerzas que no se cuentan ni se miden; pero que se aprecian por los latidos del corazón.

¿Qué vemos ahora? Los que no querían luchar, los franceses e ingleses que en 1918 volvían a sus hogares y recogían sus muertos, convencidos que aquel sacrificio sería el último, han sido de nuevo llevados al campo de batalla. Y su fuerza moral reside en ese sentimiento de haber hecho un sacrificio inútil, de haber derramado en vano su sangre generosa. Ese sentimiento de tener que volver a hacer todo el trabajo horrendo del justiciero: es un impulso superior al del odio o de la venganza:

Aquellos otros que han vivido desde hace seis años en la atmósfera bélica creada por el primer regalo del nazismo al pueblo alemán subyugado, irán con el impulso de las máquinas de muerte, cargadas con energía explosiva, con el automatismo de la disciplina y la ceguera de las órdenes. ¿Y por qué idea lucharían? ¿Por el nacionalsocialismo que pactó con el comunismo? ¿Por la nueva germánica que avasalló pueblos checos y eslavos? ¿Por el espacio vital? Si es por eso, deben estar seguros que otros pueblos ocuparán ese espacio que para ellos es también vital y que lo defenderán palmo por palmo. Si es así, es guerra de conquista y su impulso se desgasta en razón directa de los esclavores que amontona.

No hace mucho, un ingeniero que había combatido en España me decía: "Un tanque es una obra maravillosa de mecánica y de robustez; es un instrumento de guerra de gran valor. Infunde terror al hombre que empuña un fusil o dirige nerviosamente el barrido de una ametralladora. Pero que es sordo al motor, que no puede oir que en mala posición, resulta un monstruo de acero sin alma y sin vida que ni protege a sus amos".

El ejército alemán es un enorme, un "colosal" tanque cargado con la energía mortífera de seis años de armamentismo y con la pericia de una diabólica preparación. Aplastará muchas vallas, reducirá a la nada vidas y obras humanas, pero no tendrá otra fuerza que esa energía con que está cargado. Que se produzca el menor desperfecto, el menor escape en el mecanismo tan complicado y un valor estratégico puede caer muy bajo...

No, las fuerzas no son iguales: la voluntad ofendida de Gran Bretaña, el sentimiento de los franceses de haber perdido cuatro años de guerra y veinte de paz, el recuerdo del destino que cupo a Checo-eslovaquia sin hablar de Austria y Albania, que es el crisol del heroísmo polaco, todo eso no se puede comparar con la fuerza ciega de Alemania.

EL PODERIO MILITAR de las NACIONES EN LUCHA

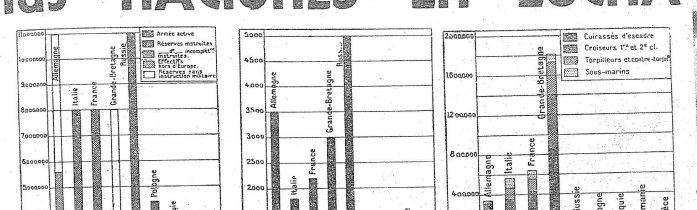

El cuadro de la izquierda muestra la importancia de los ejércitos de tierra de las naciones en conflicto; el del centro, las fuerzas aéreas, y el último el poderío naval.

LOS cuadros gráficos que publicamos muestran claramente el poderío de las fuerzas de aire, mar y tierra de los ejércitos que luchan en Europa. Son datos de una seriedad absoluta, que pueden servir como base para los cálculos acerca del probable resultado del conflicto.

Puede agregarse que todo ataque "relámpago" que intente el eje será contenido al oeste por la Línea Maginot; respecto a la lucha en el este, debe destacarse que el ejército polaco —ya lo está demostrado— no es de ninguna manera un factor despreciable. Una guerra larga, guerra de posiciones en lo fundamental, parece ireluctible.

La flota británico-francesa, en el Mar del Norte y ayudada por los navíos turcos y griegos en el Mediterráneo, establecerán efectivamente el bloqueo de Alemania, y, eventualmente, de Italia. ¿Cuánto tiempo podrían resistir en estas condiciones las potencias del eje? Aún en el caso de que sus tropas no fueran derrotadas en las batallas a emprenderse, la asfixia económica se haría sentir muy pronto, y de manera desastrosa, en aquellos países.

Un dato de gran importancia es el siguiente: la provisión de petróleo en Alemania, al empezar el conflicto, alcanza justamente como para cinco meses de guerra. Si, como todo lo hace prever, la lucha se extiende más allá de ese período de tiempo, la situación alemana será gravísima. ¿Se lanzará a una conquista del petróleo rumano, turbando en su perjuicio la neutralidad de los pequeños países europeos? Esta parece la solución forzosa. Pequeñas potencias europeas? Esta parece la solución forzosa. Pero el bloque de las democracias no puede haber descontado aquella eventualidad y la conquista del petróleo rumano no será, en ningún caso una empresa fácil.

Pero en materia de aprovisionamiento del eje, hay una incógnita que puede influir de manera grave en los sucesos: ¿Qué hará la U. R. S. S.?

...y sin embargo, fué ayer

Hace seis años, en Setiembre de 1933

I

1.—Continuaban detenidos por presunta intervención en el "pretendido atentado "dinamitero" urdido por la prensa palaciega, los ciudadanos Raúl Barbot y Egidio Zunino.

2.—El Dr. Alfredo J. Solares acusado del mismo "delito" había logrado burlar la vigilancia policial expatriándose a Buenos Aires.

3.—Desde esta ciudad aclaraba su posición decía: "La policía de Investigaciones empleó procedimientos brutales, reñidos con la decencia y hasta la integridad física de los detenidos. Con esta barrada convicción temiendo por mi propia salud resolví deliberadamente ocultarme ante la arbitraria búsqueda policial".

4.—Los vejámenes y torturas a que habían sido sometidos por la policía los señores Barbot y Zunino abonaban suficientemente esas palabras.

II

5.—"La Palabra" diario batllista opositor, refiriéndose a los desterros practicados por el gobierno dictatorial y juzgando la actitud de la Alta Corte de Justicia al respecto recordaba estas palabras de Pío Baroja: "La justicia en manos mercenarias es como el perro; sólo ladra a quien le echan".

6.—"La Palabra" es clausurada a los dos días de su aparición. Su clausura fué definitiva.

7.—Como consecuencia de ello se prohibió igualmente la aparición de "Acción" que se editaba en los mismos talleres.

III

8.—La policía de San Pablo impidió el desembarco de los desterrados uruguayos Batlle Berres, Batlle Pacheco y Rodríguez Fabregat.

9.—El gobierno dictatorial pide al gobierno argentino la internación del Dr. Lorenzo Carnelli.

IV

10.—Diarios opositores agitaban ya fórmulas de "conciliación nacional".

11.—"El Plata" escribía el 4 de setiembre: "La única esperanza posible de pacificación moral y de conciliación nacional será la que podría dar el gobernante de antecedentes cívicos reconocidos, que, aunque no hubiera combatido activamente la dictatura no hubiese contribuído a implantarla ni colaborado en ella".

12.—Aclarando la idea agregaba dicho diario: "Pero esa misma esperanza queda virtualmente suprimida desde que la dictadura está resuelta en el sentido de que el nuevo gobernante tendrá que ser uno de los hombres del cuartelazo". Y bien, a seis años de distancia "un hombre del cuartelazo", el General Arquitecto Alfredo Baldomir, es considerado hábil para realizar la tan ansiada "conciliación nacional".

V

13.—Mientras tanto la prensa palaciega escribía: "El Dr. Terra —como lo ha declarado reiteradamente— no tiene ninguna ambición de prolongar su mandato presidencial".

14.—Pero seguidamente aclaraba: "Si no se ofrece solución satisfactoria fuera de la del Dr. Terra habrá que pensar necesariamente en esa posibilidad".

¿QUE HACEMOS CON EL PEDESTAL?

Publicamos las nuevas respuestas llegadas a nuestro concurso: "Qué hacemos con el pedestal? ¿Qué figura glorificaremos sobre él y que leyenda grabaremos?" MARCHA espera el fallo de los lectores. En nuestro próximo número indicaremos qué solución ha merecido el premio de diez pesos.

* * *

Propongo dejar el pedestal con esta leyenda:

"Como ERA GRANDE los molestaba... y los mismos que me profanaron me destruyeron. Marzo 1933 - Agosto 1939..."

UNA SANTALUCENSE.

* * *

Señor director:

Les voy a disculpar el atrevimiento que me tomo al escribirle, pero como en su diario suele pedir opiniones a los lectores sobre lo que sería mejor para acomodar en la plazoleta en lugar de la libertá y como usted, además le regala dos pesos al que dé la mejor idea y como a mí me vendrían muy bien esos pesos aun que sé que son de los de Charlone, le envío ajunto la mía, que espero sea de su gusto.

A mí me parece que lo mejor que se podría hacer sería poner una vaca lechera bien gorda y que esté dando; debajo de ella, abá que poner una oya muy grande con muchas canitas para que todos los amigos del general puedan tomar con comodidá lo que las naturales del animal no le alcanzan; nora el, van a tener que acer más comodidades para la vaca... bueno, usté me alcuenta, no?

Ah! y otra cosa que se me olvidaba y que, muy importante: la vaca tiene que ser alandesa porque con los que dan más.

Pa la leyenda ise este berete que erso quedará bien:

* * *

El pueblo al general
Por su virtú y su grandeza
Lo quiere conmemorar
Con esta vaca alandesa.

Florencio Trescornes

BUCOLICA

ESTAMOS curados de espantos.

Por eso no nos ha sorprendido lo más mínimo la asistencia de Augusto César Bado a la comida de confraternidad que ofrecieron el martes pasado el Presidente, General Arquitecto.

Palabra de honor que no se nos ha movido ni un solo músculo.

* * *

Fué servido en esa ocasión un menú de campo, digno "El Pueblo". Y una línea más adelante agrega: "Al servirse el champagne..." Y aquí un ejemplo de lo que dijera Charlone del General Arquitecto Presidente. "Es en gerente de gobierno: acendrado patriotismo, visión clara de los grandes problemas del presente y servirá conducir como estadista y como gobernante.

Desde ahora en el campo, pues, el General Arquitecto Presidente. Las comidas tarninarán con champagne.

* * *

Y vino luego la oratoria. Baldomir, Charlone, Elena, Bado, Guani, Tezanos, Musso, Fournier, Giambruno, Antuña, Bado (A. C.), Beisso, Bueno, Bargo, Lauriboe y Mañé.

"El Pueblo" es optimista. La damita a esto breve torneo oratorio.

AUTORIZADA OPINION DE AQUILES

LOS 4 PUNTOS CARDINALES

En estos días tratará la Cámara de Diputados, un proyecto tendiente a dejar sin efecto la ley que oficializó el juego de quinielas. Dicho proyecto será defendido por los socialistas y los católicos. También lo defenderán los herreristas, de acuerdo con prédicas anteriores; mas si algunos correligionarios obtuvieron agencias en el reparto, lo atacarán.

La opinión que se espera con inusitado interés por considerarla capas de decidir la suerte del proyecto, es la del diputado oficialista Aquiles Espalter, a quien los "círculos bien informados", adjudican en la materia insuperada competencia.

Recuerdan, los que invocan la autoridad de dicha especialista, que la ley de oro de los quinieleros "coincidió" con el tránsito del señor Espalter por la jefatura de Policía, en carácter de secretario, cuando era Jefe de Policía ¡el General Baldomir!

LA PALABRA QUE FALTABA

POLONIA, más feliz en el trance que Checoeslovaquia, ha conseguido que sus aliados no se "hagan al lao de la güeya". La comprobación de que Francia e Inglaterra cumplían los compromisos contraídos, fué recibida en Polonia con entusiasmo fervoroso. Lo único que le ha faltado a Polonia — y lo lamenta — en los primeros y ya durísimos días de brega, ha sido la voz amiga de la intelectualidad uruguaya, por lo menos de ese conglomerado de nuestra intelectualidad que hasta ahora fué algo así como "la barra de silenio" para todos los atropellados por el nazi - fascismo. Sorprende que tarde en decirse la palabra amiga tratándose de quienes hasta ahora, no dejaron atropello sin remitir su entusiasta aplauso entusiasta.

Como no podría ocurrir, sin agraviar, que el silencio se deba, como algunos arguyen a que la defección comunista ha mutilado los entusiasmos de muchos adictos de la "democracia" y de la "libetad", recogemos, como algo más certero, a la verdad el rumor de que esa falange intelectual se ha dedicado por entero, a sus cosas: a escribir, a pintar, a esculpir.

El Precepto Higiénico

EL fascismo, que además de barbaridades, hizo frases, forjó una horrorosa y viril, para decorar sus atropellos: "la guerra es la higiene del mundo". Y allá fué Italia a eliminar sus toxinas bajo el ardiente sol de Etiopía. Y fueron las flechas negras a incursionar por España. Bateron el record de "cruz contra" en Guadalajara y "pelearon con la sombra" en Barcelona.

Pero ahora, cuando el aliado Hitler ha preparado un plan higiénico monumental, el fascismo parece entender con buen criterio que también la higiene llevada a extremos exagerados es perniciosa. Y justamente en esas direcciones se le ocurre hacer una "cura de reposo".

CARIDAD BIEN ENTENDIDA

CUANDO imperaba el régimen que los herreristas prestigian, combatiéndolo, las Cajas de Jubilaciones estaban regidas por un Directorio rentado. Los directores ganaban como doscientos pesos. Era aquel un colegiado indescable y lo destruyó la pampera. Naturalmente, un Directorio era necesario pero sus integrantes no cobrarían emolumentos.

Fué indispensable encontrar ciudadanos puestos al sacrificio por el bien común y no fué difícil hallarlos entre la gente de Marzo, tan patriota y desinteresada, que apenas si se encuentra un Dagnino para acollarar con un Zanzi.

Como las buenas acciones deben premiarse, y si es en la tierra, mejor, por que los marxistas son muy de este mundo, los directores sacrificados y generosos resolvieron adjudicarse a sí mismos recompensa, señalándose en el presupuesto respectivo, suculentas mesadas de 400 y 800 pesos.

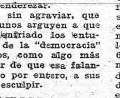

EXPORTANDO TALENTO

EL Sr. Armando Pirotto, eminente historiador que en sus ratos de ocio desempeña las funciones de diputado, acaba de publicar un libro sensacional.

No lo hemos leído, porque nosotros somos gente así, descuidada, pero informes seguramente verace, nos aseguran que el libro del Sr. Pirotto aclara los orígenes de la famosa noche de San Bartolomé, que ensangrentó la capital de Francia. Libera para siempre de una sospecha infamante a Felipe II, cuya alma, si andaba en pena, podrá ahora descansar tranquila.

Los historiadores franceses quedarán seguramente perplejos al ver que este señor Pirotto les manda así, sencillamente, como un rubor por saber tanto, una verdad que no pudieron encontrar en siglos de estudio.

Triunfo claro del genio criollo, si se recuerda que esos historiadores europeos gastan sus vidas en estudios y pesquisas, mientras el Sr. Pirotto habrá escrito su libro plácidamente, en los breves momentos libres que restan entre un banquete que Baldomir da a alguien y un bandete que a Baldomir le dan.

Y pensar que mientras asombramos a Francia con la sabiduría de nuestros historiadores, que descorren los velos a episodios seculares, no sabemos lo que pasó, ¡aquí, en la noche del 29 de Marzo.

TEORIA GUBERNISTA DE LOS HECHOS CONSUMADOS

Nuestro gobierno está adoptando para su uso y en forma subrepticia, la famosa teoría de los hechos consumados. Por ejemplo: en cualquier rama del gobierno se comete un desaguisado; luego se cometen otros, adosados al primero, que viene a ser como el "hoyón del medio" del desbarajuste y al final, nada se puede remediar, porque habría que deshacer muchas cosas encadenadas entre sí.

Y aquí están las pruebas. Hace un año, el diputado Cardoso afirmó en Cámara que los ofi.mas de Obras Públicas estaban llenas de empleados y sobraba todo mundo andas, en comisión. Eran p.rsonajes que figuraban entre el personal de servicio y trabajaban en los escritorios. El Ministerio desmintió la afirmación; ahora a un año de distancia y en gran parte — 67 empleados en esas condiciones. Ahora por el presupuesto de Salud Pública se da estabilidad, en las oficinas a todos los empleados en comisión. El Dr. Carolso hace una suma rápida y se sorprende: los empleados que estaban en condiciones irregulares eran más numerosos de lo que el gremio alcanzaban a 224. Langón reconoció, por encargo del Ministro, que este estaba equivocado cuando rectificó al Sr. Carolso. La mayoría de la Cámara no negó la irregularidad pero encontró una formula sencilla para arreglar las cosas. A todos los que ocupan un cargo que no les corresponde se les designa para ese cargo, y asunto concluido. Y a eso le llamó Cerasimo, "sincerizar el presupuesto".

Lo mismo pasará con la oficialización de la quinicla. Hay un gremio popular de regupranchia por la legalización de juegos llevados a límites condenables. Hay un proyecto para otorgar la ley de oficialización, que tiene un informe favorable. Pero ya se votaron para el mismo presupuesto de Salud Pública, fondos que se tomarán de la explotación quinielera: El proyecto de derogación encontrará esa valla insalvable: ya están destinados esos fondos que el juego produce.

El martes, aprobó la Cámara de Diputados un plan de Obras Públicas. Para cumplirlo, se destinan los cinco millones de pesos que en el presente año debe producir la compraventa de monedas extranjeras, es decir, el dinero del que se apodera el Estado por diferencias de cambio. Esas utilidades, dentan ya el destino que ahora, se establece, concretamente; pero el plan de Obras Públicas es fragmentario; con prende algunas obras que quedarán inconclusas y en los años ven.dero habrá que seguir con el mismo sistema y quando se pretenda que el Estado cambie el actual régimen cambiario, se dirá: "Imposible, no se puede porque, ¿de dónde si saca el dinero para obras públicas?

He ahí la forma en que gobierna el país este gobierno en pocas horas echó abajo una Constitución, pero que se asegura con ella, la estabilidad, el goce de sosmodos que realiza.

SACRIFICIO

ESTO que te vamos a contar, no ocurrió en el Uruguay.

Fué en un país lejano cuyo nombre no importa al caso, que tenía, por Presidente. Desde joven demostró que no era ocioso. Estudió para general y para arquitecto, y de ambas cosas alcanzó diplomas. Cuando le designaron presidente siguió siendo dinámico.

En el breve de término de dos meses, realizó un viaje al país vecino. Luego cruzó a una isla cada cual en el norte de su patria.

Se formó en esta última como es lógico, un comité de homenaje que como es también lógico, integraron todos los conciudadanos políticos. Pero un oc.mió así, al entender de muchas gente, no tenía bastante jerarquía. Había que buscar algo más. Y el comité general, arquitecto y anderín tenía en su país muchos cenidos opositores. Que fueron muy frecuente en los grandes criollos.

A uno de ellos le tocó sacrificarse. Era diputado conservador miembro de la Convención, etc. Pero era también un estolco y fué con gesto sonriente al sacrificio que en esta ocasión significancia integrar el comité de homenaje.

No queremos que su nombre se pierda en el abismo de las pequeñas cosas. Vamos a decirlo aquí para que la Historia le conserve en sus páginas gloriosas y las nuevas generaciones le reverencien siempre.

Honor y gloria a don Juan Hiriart!

1914

Cuando se Hablaba de la "Ultima Guerra"

❖ JULIO 27.—Rechazadas las exigencias del ultimatum austriaco, Austria declara la guerra a Servia. Esas exigencias, eran: ese de la propaganda antiaustriaca en el ejército servio; castigo de los generales y jefes complicados en ella de acuerdo con ellas; que Austria facilitaría; castigo de los complicados en la tragedia de Sarajevo.

❖ *JULIO 28.—Rusia movilisa sus fuerzas. Guillermo II dice en carta de esa fecha al Zar de Rusia: "Hoy la paz europea no puede ser salvada más que por ti, si Rusia se decide a detener las medidas militares que amenazan a Austria-Hungría y Alemania".*

❖ AGOSTO 1.—En la noche del 31 de Julio al 1º de Agosto, Alemania declara la guerra a Rusia.

❖ *AGOSTO 2.—Francia decreta la movilización general. El mismo día las tropas alemanas violan la frontera del Gran Ducado de Luxemburgo; pretextando que Francia las agredirá, por razones estratégicas, a invadir dicho Estado.*

El embajador alemán en Bruselas entrega un libro blanco para las tropas alemanas por territorio belga, dando doce horas de plazo, para contestar. En caso de negativa considerarán a Bélgica como estado enemigo. Ante la negativa del gobierno belga, Alemania lo declara la guerra.

❖ AGOSTO 3. — Alemania declara la guerra a Francia y violan las fronteras de Bélgica iniciando la invasión.

"Estamos, dijo el canciller alemán, en la legítima defensa y la necesidad carece de ley. Nuestras tropas han ocupado Luxemburgo. Así ven han entrado ya en territorio belga. Esto contradice el derecho de gentes; pero, hablo con franqueza, la injusticia que cometemos, trataremos de repararla tan pronto como alcancemos el fin militar que nos hemos propuesto".

❖ *AGOSTO 4. — Invadida Bélgica el gobierno inglés declaró la guerra a Alemania.*

En la mañana de este día se produce el primer contacto militar en Visé, sobre el Río Meuse, primer obstáculo para una invasión procedente del Este.

❖ AGOSTO 5. — Ludendorff prepara el ataque de Lieja cuya caída así como la de Namur facilitaban el dominio de la línea del Mosa, y el acceso a los valles del Sambre y del Oise, camino casi enteramente resistencia en el avance hacia la capital francesa.

Desde el 5 al 17 de Agosto prosigue la lucha provocada por la heroica resistencia de los belgas en las fortificaciones de Lieja. El 14 es bombardeada la ciudad. General Leman gobernador de la plaza. El 17 se rinde el último fuerte. Establecimiento fué el resto de los objetivos en territorio belga: el 20 cae Lovaina, el 23 de Agosto Bruselas.

❖ *AGOSTO 6. — Las tropas francesas, avanzan en territorio alemán por Alsacia y ocupan Altkirch, luego Mulhouse. Desde la parte central de los Vosges emprenden su ofensiva hacia el Oeste.*

Escribe JUAN P. ZEBALLOS

La Semana Internacional

¿QUE sorpresa reservan todavía los sucesos europeos? La pregunta es legítima, si se atiende al primer momento en apariencia, con que se han iniciado las operaciones bélicas.

El Reich y Polonia combaten sin declaración de guerra. Es sin embargo el territorio polaco el que ha sufrido hasta ahora, las consecuencias de la agresión. Inglaterra y Francia han declarado la guerra a Alemania. A cuatro días de esa declaración, en tanto que la conquista de Polonia se intensifica, en el frente occidental no ha existido operaciones bélicas.

Queda para los técnicos militares la tarea de estar posibilidades y explicar la pasividad de los ejércitos en la zona de Occidente. Ellos darán cuenta de las condiciones estratégicas actuales, y mientras se respete la neutralidad de las pequeñas potencias, Suiza, Holanda y Bélgica, serán o no posibles acciones terrestres de trascendencia.

En cambio en el terreno político, algunas consideraciones se van perfilando con claridad relativa.

***

Un primer hecho inequívoco: la neutralidad de Italia. La neutralidad italiana en la que muchos ven una maniobra más del ejé, no puede tener esa sentido, como se ha dicho anteriormente, en la guerra del 14, a pesar del viejo tratado de alianza ítalo - germano.

Las razones para no creerlo son harto conocidas. Históricas y geográficamente nada más anormal que la vinculación política entre Berlín y Roma. Italia nada tiene que ganar y el mucho que exponer frente a una Alemania triunfadora y con evidente ambición de obtener una salida al Mediterráneo. El antisemitismo; ni tiene nada que esperar de una Alemania cuyas miras hegemónicas sobre la Europa Central y Balcánica chocan con el interés económico y estratégico italiano sobre dichas regiones.

Está sin embargo reconocida comunidad ideológica. Es la de los discursos y las proclamas; pero no la que pesa entre los estados cuando llega el momento de los intereses y conveniencias nacionales. La comunidad ideológica que no impidió que en 1934, Mussolini tratadora, varias divisiones en la frontera del Brennero, cuando el "putsch" nazi de Viena y el asesinato de Dollfuss; la que no impidió hoy que, a pesar del "pacto de acero", se proclame oficialmente la neutralidad italiana y la abstención de toda iniciativa militar. Y no será, por cierto, obedeciendo, mañana, sean calgan las pesas, para que el Duce, haga alguna fórmula más o menos habilidosa, pueda plegar sus fuerzas a la de las democracias.

***

Otro hecho claro: el Sr. Hitler mantiene y seguirá manteniendo, mientras las circunstancias se lo permitan, una actitud pacífica para Gran Bretaña y Francia a pesar de que la guerra le ha sido declarada.

En tanto las tropas, alemanas persiguen sus objetivos en Polonia, no realizan el menor acto de hostilidad, ni dan la impresión de prepararlos, en su frontera con Francia. Actitud pasiva y defensiva en occidente: ofensiva en el Este. Hasta que la criminal agresión contra el estado polaco se consuma totalmente. Tal parece ser el plan del dictador nazi en las palabras y en los hechos.

Cuiel conocía el Führer con la hipótesis de una sojuzgada Polonia, pueda ser fácil todavía tragar con las democracias. Una victoria aérea y un ofrecimiento de paz a Gran Bretaña y Francia; para lo cual debe evitar todo choque formal en el Oeste, y todo acto de agresión que pueda galvanizar el sentimiento nacional franco - británico.

Pero el aplastamiento de Polonia no parece cercano; y aunque él se produjera, no es siquiera posible pensar que Gran Bretaña y Francia puedan pactar con el Reich sobre los escombros de la nación polaca. La destrucción del hitlerismo sus métodos y sus hombres, es problema de vida o muerte para los países donde, con todas las reservas que se quiera, cuenta todavía la libertad y la democracia.

"A los que pueden elegir el momento de desencadenar una guerra, — decía hace muy poco Winston Churchill, — no debe permitírseles también escoger el momento en que terminará".

***

¿Acaso en la actitud cautelosa de Hitler gravita la confusa situación interna de Alemania? También eso es bien probable.

El pueblo alemán sin duda no quiere la guerra. A través años de terrible experiencia del 14, ningún pueblo puede quererla ni acogerla con entusiasmo.

No puede quererla el ciudadano francés que, en Agosto de aquel año, se movilizó con encendido fervor para defender sus fronteras rebasadas por la invasión alemana y a quien hoy debe ser cuando el "putsch" nazi de Viena y el asesinato de Dollfuss; la que no impidió hoy que, a pesar del "pacto de acero", se proclame oficialmente la neutralidad italiana y la abstención de toda iniciativa militar. Y no será, por cierto, obedeciendo, mañana, sean calgan las pesas, para que el Duce, haga alguna fórmula más o menos habilidosa, pueda plegar sus fuerzas a la de las democracias.

***

Otro hecho claro: el Sr. Hitler mantiene y seguirá manteniendo, mientras las circunstancias se lo permitan, una actitud pacífica para Gran Bretaña y Francia a pesar de que la guerra le ha sido declarada.

En tanto las tropas, alemanas persiguen sus objetivos en Polonia, no realizan el menor acto de hostilidad, ni dan la impresión de prepararlos, en su frontera con Francia. Actitud pasiva y defensiva en occidente: ofensiva en el Este. Hasta que la criminal agresión contra el estado polaco se consuma totalmente. Tal parece ser el plan del dictador nazi en las palabras y en los hechos.

Cuiel conocía el Führer con la hipótesis de una sojuzgada Polonia, pueda ser fácil todavía tragar con las democracias. Una victoria aérea y un ofrecimiento de paz a Gran Bretaña y Francia; para

LIDER NAZI DE DANZIG

ALBERTO FORSTER, representante de Hitler en la ciudad libre de Dantzig, revistando el ejército por el creado en Polonia.

1939

Ahora que Empieza Otra Vez la "Ultima"

❖ SETIEMBRE 1º. — Fracasadas las negociaciones anglo alemanas se proclama la anexión de Dantzig al Reich. Hitler ordena la invasión de Polonia, en varias partes de la frontera. Aviones alemanes bombardean Varsovia y otras ciudades de Polonia.

Francia y Gran Bretaña decretan de inmediato la movilización general y exigen el inmediato retiro de las tropas alemanas del territorio polaco. El ultimatum no contiene plazo.

❖ *SETIEMBRE 2. — El Sr. Mussolini realiza una última tentativa de paz sobre la base de una conferencia entre las cinco grandes potencias. Continúa con lentitud el avance alemán en Polonia.*

Los gobiernos de Gran Bretaña y Francia declaran que no irá al gobierno alemán para responder a su ultimatum. La negativa a retirar las tropas y a detener la invasión los obligará a hacer efectiva su promesa de ayuda a Polonia.

❖ SETIEMBRE 3. — Ante el silencio nazi Francia y Gran Bretaña declaran la guerra a Alemania. Inglaterra reorganiza su gabinete dando entrada a representantes de la oposición. La flota inglesa inicia el bloqueo. El barco británico mercante Athenia fué torpedeado por un submarino en la costa de Escocia.

❖ *SETIEMBRE 1. — Japón, Italia y España, proclaman oficialmente su neutralidad en el conflicto. Rusia envía una misión militar a Berlín con propósitos desconocidos. Australia, Nueva Zelandia también declaran la guerra al Reich. En Polonia se intensifica el avance alemán mientras aviones ingleses bombardean la base naval de Wilhelmshaven.*

❖ SETIEMBRE 5. — No se registraron operaciones bélicas hasta ahora en el frente occidental. Estados Unidos proclama oficialmente su neutralidad. La Unión Sud Africana rompe sus relaciones diplomáticas mientras Irlanda se declara neutral. En el frente polaco se anuncia la caída difícil hacerla comprender que es necesario avudar a Polonia, pelear por Dantzig y el corredor polaco, para evitar el avance de un imperialismo real y efectivo, pero que no es todavía algo tangible para el hombre de la calle, que no ve atacar la integridad de su territorio que conoce las reiteradas declaraciones del Sr. Hitler afirmando que no lleva reclamaciones de ninguna especie contra Francia.

Menos puede entenderse mirar con entusiasmo la guerra el pueblo de Alemania, en cuyo seno ha de estarse una enorme masa sometida por el terror, pero adversa a los métodos y concepciones del nazismo. Estarán en todos militantes de la social democracia, los de los pequeños partidos aplastados con el advenimiento al poder del hitlerismo, y deben estar los amigos cautelosos del antihitlerismo alemán y de la gran aristocracia, terratorio, persecutos y desarmados por el nacional socialismo. Quedan, además los que han seguido con benevolencia los éxitos del Sr. Hitler, convencido que lo máximo posible del Führer estribaba en conquistar, y realizar el ideal de la Gran Alemania, bordeando siempre el peligro de guerra, pero quienes el resultado del conflicto deba haber sido alecionador y decepcionante.

❖ SETIEMBRE 6. — Francia se decide a hacer la guerra. Se anuncia que 500 aviones y 300 tanques han roto las líneas de defensa de Alemania, penetrando 30 kilómetros en su territorio. Hitler desde París por su parte, en manifestar que "no hay novedad en el frente occidental".

POLITIQUERIA

(*Viene de la pág. 5*)

es que entre esos actuales ensonados críticos del prensa se encuentran — tenemos a mano las pruebas — quienes un día fueron antifrentistas, otro frentistas, después antifrentistas, mas tarde frentistas, etc. — ...

Toda la gama para quedar bien con Dios o con el Diablo según capearan los pesos.

Siete

NOTA 1.

—TOME, hó vese ese libro! Va a encontrar en él las ideas fundamentales de nuestro Partido, sí, lo intereso, vuelva a vernos dentro de ocho días.

Estamos en Agosto de 1919, cerca de media noche en una callejuela discreta de la ciudad de Munich, a la débil luz de la fachada de una tabernucha. —¿Sí, Sieversdorfer!, El interpelado se da la vuelta. Lleva un uniforme del ejército muy gastado, con las insignias de cabo en el cuello. Un mechón obscuro le cruza la cara de un tinte pálido. El bigote recortado como un cepillo produce un efecto vagamente cómico. Con cierta brusquedad, el militar se guarda en el bolsillo el folleto que le ofrecen y que se titula "Mi despertar Político". Parece molesto, Murmura: "Sí, lo leeré con interés". Luego se presenta: "Adolfo Hitler", se inclina torpemente y gira sobre los talones..

El fundador del "Partido Obrero Alemán", Anton Drexler, regresa a la salida del feudo de la Cervecería, donde dos docenas de hombres, jóvenes en su mayoría, fuman cigarrillos, vacían bocks de cerveza y, sobre todo, discuten, discuten... Como todas las noches. El partido consta de unos cincuenta miembros. Un periodista Karl Herrer, lleva el pomposo título de "Presidente Nacional", pero Drexler es el fundador, el animador, si la palabra no resulta exagerada para una asociación sin programa, sin propaganda, sin recursos y sin vida pública.

Antón Drexler... En su libro "Mi lucha". Hitler cuenta su visita a la reunión del Partido Obrero Alemán", habla del folleto "Mi despertar político", pero se calla de dar el nombre de Drexler. Dice solamente: "un obrero".

Este obrero es, sin embargo, el verdadero fundador del Partido Nacional Socialista que el destino llevó a un triunfo tan ruidoso. ¿Pero fué verdaderamente un obrero?

Un hombre muy joven durante los últimos años que preceden a la guerra, rascaba ardientemente la guitarra en un café de un barrio popular de Berlín. Drexler tenía entonces 18 años era cerrajero de oficio, pero a causa de una huelga se había separado de sus compañeros de usina y los sindicalistas, todopoderosos entonces, lo habían hecho despedir. Se encontraba actualmente sin trabajo.

El vivía en adelante al margen de la sociedad, de reclusos, mal definidos. Sería un soñador. Pero no contra la burguesía y sus privilegios, sino contra esta sociedad que no quiso hacerle un lugar dentro de la burguesía. Desde antes de la guerra, Drexler sentía que su alma se llenaba muchas veces de cierto rencor donde se mezclan sentimientos patrióticos e indecisas aspiraciones sociales: la misma mezcla que, al llamado de Hitler, se convertiría en el signo de la gran revolución de los pequeños burgueses proletarizados por la guerra y la inflación.

En 1914 Drexler vivía a instalarse en Munich. Trabaja, irregularmente, en el depósito de ferrocarriles. Al mismo tiempo, sin que uno se explique claramente cómo, entra en relaciones con algunos círculos militares. El mismo lo cuenta, Pescara —según dice— en cierto medio particular que frecuentaban también extranjeros, con los cuales se informa "de la potencia militar de diferentes países". Todo esto es bastante misterioso. Sí puede ahora durante la guerra, de la cual no participa. Se le encuentra en Anvers en 1917, después nuevamente en Munich, donde se decide definitivamente por la política. Llega a ser miembro del Comité munichense del "Vaterlandspartei", el Partido Hitler era un inútil al que salvó la guerra dando un sentido a su vida. En 1919, cuatro años después de la guerra, creado por Adolfo Hitler como para los oficiales de la Reichswehr, el pañado de hombres del "Partido Obrero Alemán" y tantos hombres aislados, francotiradores, que continuaban la lucha en la frontera oriental, la guerra no había terminado.

EL NACIONAL SOCIALISMO NO FUE FUNDADO POR EL FUHRER

QUIEN ES ANTON DREXLER

Iniciamos la publicación de la "verdadera historia de Hitler y el nacional - socialismo", escrita por Pascal Copeau. — Se podrá seguir en ella la vida vertiginosa de Hitler, desde las reuniones en las cervecerías de Munich hasta la guerra de conquista.

Por PASCAL COPEAU

Las Baviera es ya un foco de resistencia para la revolución democrática. El gobierno de von Kahr, apoyado en el Partido Católico Popular, acepta sin cambio la forma republicana. No es posible romper todavía con Berlín. Munich es, pues, el punto de cita de todos los que se niegan a aceptar la palabra "derrota", de todos los que sueñan ya con el resurgimiento de la Alemania del 14. Luego del fracaso del putch de Kapp en Berlín, en Marzo de 1920, el general Ludendorff vendrá a radicarse en Munich y su casa será centro de actividades de todos los descontentos.

En medio de esta agitación, hay un punto estable: el cuartel general de Munich, bajo el mando del general von Lassow. Este busca instruir políticamente a los ex-combatientes.

El cabo Adolfo Hitler ha recogido de Traunstein. Se le sabe buen orador y se le designa para seguir los cursos especiales con el fin de convertirlo en propagandista y educador de los nuevos afiliados. Entre los instructores designados, figura un oficial de reserva de artillería, el ingeniero Gottfried Feder antisemita furibundo. Feder está competentado de las teorías de Marx. El dinero, dice, no produce dividendo e interés por sí mismo. La plusvalía, evidentemente, proviene del trabajo. Por lo tanto, una mejor organización del estado, una mayor justicia, son necesarias. Pero, dice, el verdadero socialismo republica la lucha de clases.

Y ya que nos hemos referido al 25 de Agosto de 1897, fecha de la muerte de Federico Engels Borda, vamos a referirnos también a las otras dos efemérides de la fecha.

Una, ya la conocen ustedes: es fruto del aniversario de la declaratoria de la independencia en 1825. Pero hay una más, que fué conmemorada dignamente días atrás por G X 32 Ra de Aguila, en una trasmisión en que hicieron uso de la palabra todos los Intendentes de la República, tal como lo habían anunciado previamente sendos avisos a seis columnas de idéntico texto, que aparecieron durante varios días en los diarios de la capital. Decían así:

"1830 — 25 de Agosto — 1930"
Celebración Patriótica. Unión Espiritual del País
("El Plata", pág. 5, Agosto 23)
¿Pero qué diablos habrá pasado el 25 de Agosto de 1830 para producir tamaño alboroto conmemorativo? Porque, según nuestros informes, los aumentos de sueldos fueron posteriores al 31 de Marzo de 1933.

* * *

LEEMOS en "La Nación" de Buenos Aires del 3 de Setiembre, 2-a Sección, pág. 6, un aviso de la "Espasa-Calpe Argentina S. A.", anunciando que ha puesto en venta, entre otras obras, un interesantísimo libro de William Beebe, que nos narra "Las Ultimas Investigaciones De La Vida Almarina Realizadas Por El Autor En Las Inmediaciones De Las Bermudas". El libro se llama:

"A MEDIA MEDIA DE PROFUNDIDAD"

No vamos a discutir que, aunque la profundidad no alcance más que a la mitad de la longitud de un modestísimo escarbadín, basta traspasar la superficie para que nos encontremos en regiones submarinas. Pero que la vida sea posible a esa profundidad, será cierto para las Bermudas, pero dudamos mucho que ello ocurra también en las inmediaciones de la Rambla Sur.

"Don Ramírez", en "MARCHA", número 8, dice: "¿No sabemos todos que el prototipo del alemán debe ser fino y elegante como Goering, grande y fuerte como Goebels, etc., etc.?"...

Tenemos entendido — salvo que hayamos interpretado mal el sentido de esta frase — que el grande y fuerte es Goering y que Goebels, al contrario, es bastante delgaducho.

Y sería explicable que el reclutamiento produjera lo de Goering, pero no acertamos a aclarar lo de Goebels. Salvo que el engordar se deba al oro ruso..

Macanas Ajenas y Propias

Esta sección premiará con una suscripción semestral a MARCHA la mejor perla que semanalmente se le envíe. La mejor del mes será recompensada, además, con la suma de $ 10 (diez pesos). Dirigirse a MARCHA (Macanas ajenas y propias), agregando el recorte respectivo.

El premio semanal fué correspondido al Sr. H. C. S., Jujuy 2739 (Bella Vista), a quien rogamos comunicar a esta sección su nombre íntegro, a efectos de la suscripción.

LA CARTA SEMANAL

Aquí no ha Pasado Nada

Sr. Director:

En más de una ocasión he quedado tan solo, que había de mirarme en un espejo para encontrar compañía. Otro tanto esperaba que sucediera ahora en mi propósito de no hablar ni escribir nada de la guerra. Porque la avalancha es incontenible. Todo el mundo habla, todo el mundo opina, y como es natural, todo el mundo desbarra. Nadie se ocupa ya de otra cosa y entendiendo así, hasta el General Gamelin permanecido estos días en silencio, quitándonos la posibilidad de regocijarnos con sus proyectos de salvación nacional.

Pero esta vez no estoy tan solo y por el contrario en muy grata compañía. Como que se trata de la de nuestro Canciller. Don Alberto — la comunidad de ideas provoca grandes afectos — no quiere saber nada tampoco de eso que los pondorados llaman crimen de lesa humanidad. Muchos creen — y en error están a mi juicio — que tal deseo y propósito se debe al temor de que el lanzarse por uno a otro bando podría traer por consecuencia la necesidad de aplicar en el país el racionamiento alimenticio; que dejarían así de transformarse en realidad los banquetes que con especial cuidado se proyectan. No hay tal cosa, sin embargo. Don Alberto *es profundamente pacifista*, no quiere guerra. No en balde almorzó tantas veces con monsieur Briand, en la grande época que pasó en París y que para siempre no ha de volver, como tampoco sus alforjas el proyecto de ser Presidente de las posibilidades que entonces si podían transformarse en realidad. Tan pacífista es don Alberto, tan poco ama la guerra, que ha vuelto a todos los Orientales, tan pronto apareció don César Charlone con argumentitas bélicos. Es hombre de paz y por lende de esperar. Ya llegarán tiempos mejores.

Vamos pues a no hablar de la guerra, y si de las cosas del mundo nuestro.

Del Frente Popular, por ejemplo. ¿Qué nunca se hizo en nuestro país? ¿Qué los directores de la política opositora hicieron una y en clave declaraciones en contra? ¿Qué jamás se sintieron dentados *por establecer semejante método de lucha*? ¿Qué todo el mundo lo sabe? No importa. Vamos a repetirlo una vez más.

No se vaya a creer todavía que aquel proyecto de unir a todos los opositores de América en lucha con la Unión, o aquella confederación de las izquierdas, o aquel patético llamado a los comunistas en los balcones del Ateneo, fueran inspirados por el deseo de establecer el Frente Popular.

Sí, señor director, así era. No sea tozudo y comprenda de una buena vez, las cosas que antes eran difíciles comprender. La posición anticomunista que ahora adoptamos no es novelería ni snobismo ni improvisación. Siempre fuimos anticomunistas. Jamás ocupamos una tribuna junto a ellos y siempre sostuvimos que era necesario luchar por igual contra Roma y contra Moscú.

Y comprenda de una buena vez, que el Frente Popular no es unir al batallismo, al nacionalismo, al socialismo y al comunismo sino simplemente poneremos bajo las órdenes inmediatas de don Eugenio Gómez. Por ese no sentimos ningún escrúpulo en aplaudir el triunfo del Frente Popular chileno. Había en él comunistas, cierto es, pero no los dirigía don Eugenio.

Y en definitiva, sosténdese Vd. de aquel lord William Harcourt, de la época victoriana que como buen inglés, estaba lleno de buenas razones. Las que ha tenido siempre, por ejemplo, Neville Chamberlain, a quien, con hoy, siempre aplaudimos, rezando en nuestros oídos todavía, los aplausos tributados en setiembre del año pasado, *cuando se firmó el pacto de Munich*.

Lord Harcourt decía: "...la experiencia de una larga vida, me ha convencido de que nunca pasa nada." Así es, amigo director, aunque Vd. se esfuerce en demostrar lo contrario. Aquí no ha pasado nada. Nada tampoco que rectificar.

Y hecho el paréntesis, que el mundo siga andando.

Hasta pronto.

Martín Panglós

¿Quién ES QUIEN?

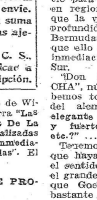

El general Weygand nació en Bruselas en febrero de 1867.

Este origen ha servido a toda clase de comentarios y leyendas, favorecidas por el rostro discreto, grave, casi ministerial de este jefe. En efecto, algunos historiadores no vacilan en afirmar que Weygand desciende de Napoleón I.

Salido en 1888 de la Escuela de Saint - Cyr, donde había sido recibido en calidad de extranjero, Weygand fué primeramente instructor en la escuela de aplicación de Saumur, donde joffre, distinguiéndolo, habría de conducirlo en los primeros pasos de una gran carrera. Pronto atraería la atención de otro jefe. Coronel ahora, comandando un regimiento de húsares al iniciarse la guerra, Weygand fué elegido por Foch en setiembre de 1914, para jefe de su Estado Mayor.

Intransigente en el servicio, discreto, preciso, culto, interesado en mil asuntos relacionados con su profesión, Weygand hace pensar en Mangin por más de un aspecto. Pone esa cara de inteligible y financiado dibujada de reptil extraño, que parece destinado, desde siempre a los grandes puestos. Representante militar de Francia en el Comité de Versalles, fué encargado en 1920 de reorganizar el ejército polaco. Creador involuntario del corredor polaco, podría reivindicar para sí, con toda justicia, buena parte de las victorias obtenidas por los soldados de Pilsudski sobre las tropas rusas. Pero prefirió dejar pasar en silencio esta parte de su vida, sabiendo que los polacos no habrían de aceptarlo como salvador de su patria.

Alto comisario en Siria de 1923 a 1924, fué, a su regreso a Francia, reorganizador del Consejo Superior de Guerra, nombrado director del centro de altos estudios militares, finalmente, jefe del Estado Mayor del ejército en 1930. Dos distinciones, casi tradicionales, faltaban a su carrera para ser perfectamente lograda. El gobierno y la opinión pública de su país no tardarían en concedérselas. Alimado en 1931 a reemplazar al general Petain como vice - presidente del Consejo Superior de Guerra, fué, poco después recibido en la Academia Francesa, donde ocupa el sillón número 40, que fuera el de Joffre.

PERSONALES

yo...; fumo

Personales

si señor...

PERSONALES

La propaganda fué el gran invento de Adolfo Hitler. Mediante ella, explotando la gran farsa del "nacional - socialismo", logró convertir al tercer Reich en un inmenso cuartel, donde impera la más ciega obediencia al führer.

La Verdad Sobre la AVIACION NAZI

- El Fracaso Alemán en España
- Revelaciones Sensacionales
- He 111: el Temible Avión de Bombardeo

"La aviación alemana es la más fuerte del mundo", declaró el mariscal Goering en ocasión de la "Jornada de la Aviación alemana". ¿Habló como político o como militar? ¿Se trataba de una declaración con fines de propaganda o de la fría constatación de un hecho indudable?

En Francia y en Inglaterra se ha sobre-estimado siempre el valor de la aviación alemana. En algunos medios se acostumbra también a criticar vivamente el ejército aéreo de aquellos dos países. ¿ES FUNDADA ESTA CRITICA? ¿ES JUSTO DECIR QUE ALEMANIA POSEE LA FLOTA AEREA MAS MODERNA Y PODEROSA, PERFECCIONADA EN VARIOS AÑOS EN RELACION A LA FRANCESA E INGLESA?

Cañón antiaéreo de extraordinario alcance, equipado con proyectiles explosivos, haciendo ejercicios de tiro.

DURANTE los treinta meses en que la aviación sostuvo en España una guerra aérea moderna, la aviación alemana, que había enviado a la península una cantidad de modelos de aparatos mucho más considerable que los italianos, registró fracasos importantes. El 65 por ciento de los modelos de aviones alemanes enviados a España se desempeñaron mal. Sólo un 12 por ciento dieron satisfacción a las exigencias que la guerra aérea les imponen a los aparatos. El 23 % de los aparatos alemanes se revelaron como de mediana calidad, es decir, factibles de ser usados en segunda línea, bajo la protección de mejores aparatos o para los frentes calmos, donde no estén expuestos a sufrir el ataque de los aparatos enemigos de gran calidad.

Comparando los 12 tipos alemanes modernos con los 11 modelos italianos se comprende la inmarcesible superioridad de la aviación italiana. Pues, en tanto que dos octavos de los 12 tipos alemanes rindieron buenos resultados en la aviación de la guerra aérea no pasa, cinco de los 1 tipos italianos pudieron ser enviados en primera línea. En verdad que desde el punto de vista cuantitativo, los alemanes importaron cinco modelos de segunda línea por cada dos aparatos italianos de caterorís media; pero la proporción de aparatos inutilizables 6 tipos contra 4 italianos, es relativamente más elevada. De las notas de observación más de té, reunidas en el curso de la guerra española, por los diferentes servicios de información y que se publican aquí por primera vez revelan que el 45 % de los modelos italianos y el 15 por ciento solamente de los modelos alemanes pueden ser considerados excelentes, mientras que el 45 % de los modelos alemanes y el 35 % de los modelos italianos deben ser considerados como inservibles.

La foto muestra un campo de aviación militar destinado al adiestramiento intensivo de los reclutas. Hay hangares subterráneos de protección.

SUEÑOS DE FUTURO

"Nuestro porvenir está en el mar", declaró el ex-Kaiser Guillermo II cuando el almirante Von Tirpitz lo hubo convencido, a principios del siglo, que la flota submarina del Reich imperial, en una guerra mundial, aseguraba en algunas semanas los éxitos de Alemania. El mariscal Goering anuncia hoy patéticamente, a un mundo que no está menos amenazado por la guerra, que "el porvenir de Alemania está en el aire". Los submarinos de Tirpitz se han convertido en los bombardeadores de Goering.

La guerra culminante y de destrucción debe, con la ayuda de una flota aérea alemana y moderna, dispersar al enemigo antes que pueda movilizar su potencial de guerra.

Para la "guerra total", en que "el objetivo militar" está tanto en el frente como en la retaguardia del enemigo —que, según esta teoría, la guerra se decide más que en el frente, en el interior del país enemigo— conviene poner aparatos de bombardeo pesados de tres motores y rápidos. A dos enemigos que irrumpen como el rayo y actúan sobre la retaguardia del enemigo.

¿Posee Alemania los aviones de bombardeo que le permitan practicar una "guerra total"?

PRIMERAS EXPERIENCIAS EN EL CIELO ESPAÑOL

En tanto que la guerra aérea española se desarrollaba sin adversarios, no importaba que los viejos aviones de bombardeo lanzaran por un cima formidable, cuyos efectos destructores pasaban de la aviación parecían recién extraordinarios. Como en convertirse en el arma decisiva.

La falta de una defensa aérea —siquiera primitiva— del lado republicano, permitió a todos los tipos de aviones de bombardeo alemanes ser dueños del cielo español.

La guerra moderna comenzó el 11 de noviembre de 1936, en el curso del cuarto mes de las hostilidades. Desde las calles de las azoteas y balcones de sus casas, los habitantes de Madrid, en un día luminoso de otoño, pudieron presenciar el primer combate aéreo apasionante de la guerra de España.

De los doce tipos de bombardeo alemanes, tres modelos viejos de Junker y un aparato Gotha se revelaron inutilizables. Más tarde, fueron completamente retirados de España. Otros tres tipos de bombardeo (Focke-Wulf FW 58A, Dornier DO 18 y Henschel HSL 22), cuya velocidad máxima no sobrepasa los 225 kms. por hora, también tuvieron que ser destinados a sectores del frente calmos y sin peligro.

La época de las experiencias, había comenzado. Los italianos reconocidos, tenían mucho más valor que las ventajas presumidas.

Cuando el Canciller alemán confirió el "premio alemán reemplazando el premio Nobel", el 1 de Mayo de 1938, a dos constructores de aviones alemanes conocidos, en hizo notar que el nombre de Junker no se encontraba entre ellos. Sus rivales Heinkel y Messerschmitt habían tenido más éxito. Porque los aviones de bombardeo de Junker, se revelaron en España solamente de mediana calidad.

Hasta la conquista de las provincias del Norte por las tropas del general Franco, solamente en el frente vasco y en Asturias fueron abatidos más de 6 aviones de bombardeo Junkers tipo JU 52, daba ya mejores resultados; la velocidad máxima fué llevada de 240 a 373 kms. hora. El cuanto a la velocidad de crucero, fué llevado de 310 a 358 kms. h. Pero después, este aparato que, todos los aviones modernos, disminuye en pleno vuelo su gran, de aterriza, desaparació poco a poco del cielo español, y finalmente, no hizo más que trabajos de reconocimiento, porque en guerra aérea sentía la el "modernizarse" inexistentemente. sólo permitía operar en primera línea a tipos de gran calidad.

El avión de bombardeo de tipo pesado de tres motores de 25-3m —un monstruo alado de un poder destructor de lo más perfeccionado— es, pues, ser, el único aparato Junker que (con una fuerte protección) puede todavía ser utilizado en el frente, en la guerra terrestre moderna. Sin embargo se ha podido constatar en España que este aparato, a causa de su escasa velocidad (260 kms. h. velocidad de crucero), de sus reducidos medios de defensa (dispone solamente de dos ametralladoras) y de su radio de acción limitado (880 a 915 kms.) no puede operar sin el acompañamiento de una escuadrilla de protección. Ninguno de los excelentes aparatos de caza, lo que impide emplearlo en ataques aislados de sus bases.

Más feliz, el constructor de aviones alemanes Heinkel ha debido, sin embargo, registrar un fracaso en España con su aparato de bombardeo y de reconocimiento de un solo motor HE 70. Siendo su velocidad máxima de 335 kms. h. y sus medios de defensa insuficientes, no se podría aconsejar, a un peor enemigo, enfrentar un aparato de caza moderno con un HE 70. Pero Heinkel no ha entregado más que un solo aparato sobre los once modelos de bombardeo alemanes que deben ser considerados como "obos" o de burla material.

HELL EL MEJOR AVIÓN DE BOMBARDEO ALEMAN...

Si la aviación alemana se ve comprometida en una guerra próxima, los correspondería de guerra tendrían que hallar de un aparato alemán de los motores, que ya ha revelado como un avión de bombardeo sin igual, en el curso de la guerra aérea española. Se trata del Heinkel HE 111 de cuatro motores.

Después de los fracasos que soportaron los aviones alemanes durante los quince primeros meses de la guerra de España, la aviación republicana anunció, no solamente superar los aparatos alemanes en calidad, sino también poner en tela de juicio el valor de la aviación alemana en general. Las pérdidas en aparatos y en pilotos habían efectivamente en favor de la aviación republicana, en la relación de 7 a 10. Un entrecruzamiento de la guerra de España se jugó entonces en los laboratorios de las fábricas de aviones alemanes, de donde salieron más verde modelos nuevos y mejores.

La aviación republicana que poseía aparatos de origen diverso y de fabricación española según modelos extranjeros, obligó así a Berlín y a Roma a poner en línea sus mejores y más recientes modelos. La carrera de prueba comenzó. Nuevos tipos aparecieron, en el frente de Teruel y del Levante. Los combates aéreos se volvieron más encarnizados que nunca. Los HP 111 y MF 109, dos modelos alemanes, demostraron sus condiciones de material ofensivo utilizable.

Movido por dos motores de doce cilindros que desarrollan respectivamente 660 y 888 caballos (tipo B. M. W. VI-60 Z) el HP 111 alcanza una velocidad máxima de 410 kms. h. y su velocidad de crucero para una carga de bombas de 800 kilos es de 350 kms. h. Su gran velocidad le permite, como quedó demostrado en la batalla del Ebro y en numerosos bombardeos de la retaguardia catalana, emprender ataques sorpresivos, sin tener necesidad de ser acompañado por escuadrilla de protección de aviones de caza rápidos, porque no puede ser atacado con éxito y perseguido sino por "super-cazas" enemigos, que —como el "super-as" alemán MF 109— alcanzan una velocidad media de 410 kms. h. Pero aún en ese caso, el HP 111, como lo enseña la práctica, dispone de buenos medios de defensa constituídos por varias ametralladoras de comando rotomático. En la práctica, el HP 111, se ha revelado como el mejor avión de bombardeo alemán.

EN SINTESIS...

Treinta meses de guerra aérea en España han enseñado que en todo caso falta todavía mucho para que el "porvenir" alemán, que según el mariscal Goering "están en el aire", esté asegurado en la medida en que los dirigentes políticos del Tercer Reich desearían que lo estuviera. Porque una aviación aun admirablemente fuerte no puede ser la más poderosa del mundo, si ella permanece cualitativamente muy atrás de las de los otros estados!

Cada excursión aérea es precedida de un minucioso examen de los mapas y las instrucciones del comando de la base.

La defensa antiaérea ha hecho enormes progresos. La foto muestra un pelotón antiaéreo en pleno funcionamiento.

Procedimientos del Espionaje Alemán

POR PAUL ALLARD

Citas por el aire!...

Entre iniciados, se sabe lo que significa esta fórmula imaginada y "muy 1939"!...

En el siglo del avión y de la radio, el espía verdaderamente al día no opera sobre los estrechos límites de la tierra: el espacio le está abierto... Para comunicar — instantánea y bilateralmente — con los empleadores de Berlín, de Hamburgo o de Stuttgart, el agente secreto utiliza la vos de las ondas.

S. O. S.!

En la sesión del Senado francés del 25 de Mayo último M. Babaud-Lacroze lanzó el S. O. S.

—Se calcula — declaró el honorable senador — que en el momento actual, existen, sobre la extensión de nuestro territorio, 1.200 estaciones trasmisoras privadas o clandestinas. La comisión senatorial de Finanzas solicita que el ministerio de las P. T. T. se ocupe, con la mayor urgencia, con los servicios de la Defensa del Territorio y de la seguridad nacional a fin de adquirir rápidamente aparatos especiales — trasmisores y receptores — que permitan registrar y localizar estas estaciones clandestinas. Pues, en caso de conflicto, constituirían un verdadero peligro. Desde luego, estoy dispuesto, en principio, a votar este servicio de seguridad nacional!

Entre las clandestinas — los negros, como se les llama — distinguemos dos categorías bien diferentes: primero las "estaciones de radiodifusión" que, burlando la autoridad del país, hacen por las ondas propaganda vigilada, dirigiéndose a la masa de oyentes que pueden oírlas; es el caso de "Radio Cité" de la "Radio Cité Libre", instalada en un vapor y de una misteriosa "Radio National" que no cesa de hacer las estaciones trasmisoras clandestinas individuales, gracias a las cuales un agente se dirige a otro, hablándole, por la vía de las ondas, en un lenguaje convenido y radiotelegráfico y no radiotelefónico — que ellos solos comprenden.

Este es el procedimiento para comunicarse, inmediata y secretamente, empleado por los espías modernos.

EL ESPIONAJE DE LAS MANOS EN LOS BOLSILLOS.

Un pequeño aparato de onda corta, o mejor, un emisor al espía estar en relaciones constantes con todo el universo.

Por algunos cientos de francos cualquier trabajador en miniatura, puede construirse un aparato trasmisor y onda corta y de gran potencia. Un aparato de cinco watts alcanza para comunicar con todo Europa. Un aparato de uno o dos watts escapa completamente a los vecinos. Nada de peligro que lo denuncien!

¿Pues — en efecto — a qué atraer la atención de los vecinos o de los indicadores de la Radio Police?

El espía 1939 no se encierra entre cuatro paredes. Se mezcla en la vida. Circula entre la multitud con un aparato mínimo en el bolsillo. Hay aparatos trasmisores que caben en una caja de cigarros. Otros hay que se llevan en una especie de bandolín no más grueso que un caramelo.

Otros se llevan en parte (las pilas) en un bolsillo y en el otro la trasmisión y el receptor. Las dos partes de este aparato están unidas por un hilo que pasa por debajo del saco. Caminando, pues, se puede recibir los mensajes radiotelegráficos, y responderlos en la misma forma.

La segur del nacional arrestó, en el campo de las carreras, de Maisons - Laffitte, a unos trasmisores clandestines que desde el mismo campo, trasmitían, de esta manera, las alternativas de la carrera a medida que se iba desarrollando, a sus cómplices del exterior, que, a su vez, recibían en comunicación con Berlín. Pues parece que se juega mucho en Berlín, a las carreras francesas.

ALLO! C. Q. P. N.! AQUI: T. L. C.

Allá! Aquí T. L. C. Allá! C. Q. P. N. C. Q. P. N. ...

El inspector de Radio - Policía está atento. Toma sus notas. Desde las primeras horas del día, telefona T. L. C. que es el cuartel general del contra espionaje.

"Central Radio Policía", instalada en un quinto piso de la calle Saussaie habla, por su transmisor, con las 24 estaciones regionales de Radio - Policía repartidas por el territorio francés.

C. Q. P. N. quiere decir: "Tengo un telegrama para Ud." todas las estaciones regionales son a la vez trasmisoras y receptoras y reciben a toda hora las órdenes de T. L. C. con quien conversan, secretamente por el Código 13.

Luego, el inspector del radio se pone a escuchar a los clandestinos y aquí comienzan las dificultades. Los clandestinos trabajan todos a base de ondas cortas (40, 20, 20 metros) y aún extra cortas (de 10 metros a algunos centímetros). En estas condiciones, son prácticamente indescifrables e inaprehensibles! Las ondas cortas se comportan, en efecto, como rayos luminosos: para captarlos, es preciso que el centro de escucha esté geográficamente situado en el trayecto que ellos siguen, con una regularidad especial.

En cierto lugar, sobre la costa francesa, un alemán de ciudadanía americana, ex soldado colonial del ejército de Estados Unidos, llamado S..., vino a instalarse en una suntuosa mansión.

Era muy rico y admiraba a sus vecinos, con el fasto que derrochaba con su generosidad. Sus servidores eran numerosos: unos ignoraban sus actividades, otros eran sus cómplices. Afectando una piedad extrema, había rescatado una capilla, próxima a su propiedad, en un parque magnífico, y en ella se entregaba a extrañas y frecuentes ejercicios de devoto.

La casa, la capilla, los sótanos, todo era un proyecto. Había comprado la complicidad de algunos de sus vecinos con los cuales se comunicaba por medio de un teléfono subterráneo, cuyas líneas tenían hasta doscientos metros de longitud, y que estaba instalado en un sótano, lo que le permitía que no se les viera nunca juntos.

Las antenas y demás implementos eléctricos estaban instalados en la capilla, detrás del altar, pero tan bien disimulados que fué preciso el curso de varios meses para lograr descubrirlo.

que en la mesa frecuentemente rechazan "su sopa" aceptan complacidísimos una buena taza del riquísimo

COMPLETO PURITAS

porque al halagarles el paladar les estimula el apetito. Haga un ensayo: compre hoy mismo a su proveedor

Completo PURITAS

EL NOTABLE ALIMENTO A BASE DE AVENA Y CACAO

Producido del MOLINO PURITAS organización completamente uruguaya, fundada en 1915

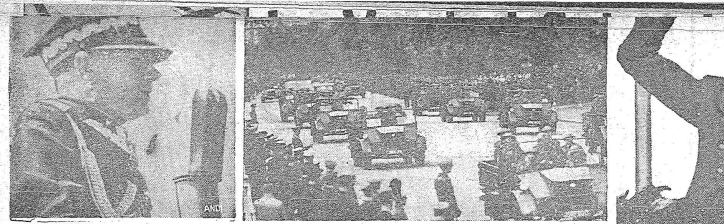

MARISCAL RIDZ SMIGLY

VISTA DE LA CIUDAD DE DANZIG

La Provincia Polaca del Mar

LA región que da a Polonia la salida al *mar se ha hecho famosa* con el nombre de "corredor polaco". Es esa una región llana o ligeramente ondulada, cubierta de trigales, de montes de abetos o abedules y cortada por numerosos lagos. La he recorrido en automóvil, en los momentos que era más aguda la tensión germano-polaca. Es aquí, pensaba, que en caso de guerra, los ejércitos polacos tendrían que soportar el primer choque.

Es sabido que la integridad territorial de Polonia está garantizada por Francia y por Inglaterra, y es sabido también con qué *admirable coraje y qué inflexible resolución estas atentos los polacos.*

Iba de pueblo en pueblo, y como era un domingo, veía en varios lugares la salida de la misa. Observé, confundidos, entre los grupos sombríos de los campesinos, los uniformes kakis de soldado que creí primero que fueran de paramilitares. Se me explicó que pertenecían a los miembros de la "obrona mrodowa"; que ese cuerpo había sido creado hacía dos años en toda Polonia y que estaba compuesto solamente de reservistas ejercitados y organizados para estar constantemente movilizables en el acto. En sus domicilios tienen los uniformes; en un sitio público o en la escuela del pueblo, sus armas. En el cuartel, un depósito, que es también oficial de reserva. Dada la orden, cada unidad es movilizada en dos horas. Del cuadro local se pasa al cuadro regional. Divisiones enteras se pueden movilizar de este modo. La importancia de la iglesia católica, fácilmente notable, proporciona al observador extranjero el primer indicio del carácter polaco de las poblaciones. La enseñanza alemana que existe allí es bilingüe.

Visité los comienzos que rodean a las iglesias y leí los nombres polacos sobre todas las lápidas sin excepción. El 95 % de la población es polaca, sólo el 5 % restante es alemana. Es cierto que ha habido en el curso de la historia varias tentativas de colonización alemana.

Todas fracasaron. Únicamente se establecieron en el país algunos artesanos cuyos descendientes son todavía grandes terratenientes.

Los habitantes autóctonos son los Kachoubes, descendientes de una tribu celta, cuyo establecimiento sobre las riveras del Báltico se remonta a la prehistoria. Sus casas de madera con techos de paja, agrupadas le a dos o tres al borde de una laguna cercada de patos, se ofrecen a mi curiosidad. Son gentes rudas y simples raramente visitadas por los extranjeros.

Aún existen Kachoubes que viven sobre las costas dedicados a la pesca. Es preciso verlos en Hel. Hel es una península de unos cientos de metros de extensión. Está situado sobre la costa polaca, frente a Gdynia, con la cual forma una rada, y en frente también, si se quiere, de Danzig. En un verdadero arenazo terrestre que los polacos poseen allí y que tendrá una gran importancia durante la guerra.

Azotados por los fuertes vientos, los pobres pueblachos de pescadores con sus casas alrededor y bajas construidas de ladrillo se asoleaban a lo largo de Hel. Conservaban un folklore antiquísimo. ¿Pero, es que todos los folklores europeos no tienen entre sí una gran semejanza?

Los mozos danzaban vestidos con los ricos trajes de tela que recuerdan a los de los pescadores de Dunquerque. Bailan con las muchachas cuyas polleras rojas alegradas, los rizos corpiños y las cofias recuerdan algunas bonitas costumbres provincianas del bajo Rhin.

Gdynia, el gran puerto polaco, no era antes de 1930 más que un pobre pueblo de pescadores kachoubes construido al borde de las lagunas. Una ciudad americana ha surgido ahora dentro de la cual se ha conservado alguna aldea como piadoso recuerdo. ¿Qué ocurrió, pues? *Reconoce de hidote est.* a-légica humillaron primero a los marinos a elegir esta rada bien situada, para abrigo de sus navíos de guerra y como aeropuerto para los aviones. Luego, vino, en 1930 cree, la huelga de mineros en Gran Bretaña. Las exportaciones del carbón polaco de las minas de Silesia, acrecieron en unas proporciones absolutamente imprevisibles, y entonces se decidió a crear en Gdynia un puesto carbonero provisto de todo lo necesario y lo más perfeccionado. Emplearon *se cifras felicísimas.* En francés también, o franco-polaco, el ferrocarril que une directamente la Silesia con Gdynia. Es esta una línea especialmente curbonífera, cuyo último tramo fué inaugurado por M. de Monzie recientemente. Hoy Gdynia es un gran puerto, el sexto de Europa, el primero del Báltico. Importante no solamente por la exportación de carbón, sino también por la de trigo y maderas, cabeza de una gran línea de navegación transatlántica, orgullo de Polonia.

Nuestros amigos polacos no gustan del término "corredor" y no admiten que se le emplee para designar la región por la cual tienen acceso al mar. Pues sea, dicen ellos, de una provincia polaca como otra cualquiera. Es la provincia de Pomerania, que se extiende hasta el mar Báltico. El término "corredor" — "invención de periodistas" — evoca la idea de alguna anomalía, de un trazado artificial, de algo precario y sin relación con la realidad viva. Además, esta provincia está *unida en la cuna histórica* de Polonia, a Cracovia y a Varsovia, por el haz más vivo y más físico que proporciona la geografía: por el Vístula. El nombre polaco de Pomerania es "Pomorze", que se pronuncia "Pomorja", y que quiere decir: "región que está contra el mar". Ninguna provincia es actualmente más querida que esta Pomorza de tan dulce nombre. En la posada donde ya he dicho que se me condujo y donde bailaban los marinos con las bellas jóvenes se deploraba que yo no estuviera para ver la bendición de las manzanas en setiembre. Un poco más lejos por una carretera nos encontramos con una procesión religiosa. Era, es lo me dijo, una procesión tradicional que se dirige desde Oliwa (sobre el territorio de la ciudad libre de Danzig) a Wejherowo (en el litoral polaco). Hay 43 kilómetros de una localidad a otra, y una frontera. La piedad es tan grande que una mucha-dumbre de doscientas personas hace el recorrido a pie y cantando. Y sin embargo este año, la afluencia de gente ha sido muy reducida, pues por primera vez el Senado, es decir, la autoridad ejecutiva de la ciudad libre prohibió esta manifestación que era en otros tiempos, el grande la dominación alemana, la única manifestación de carácter polaco.

En un pequeño cementerio de pueblo, próximo a Gdynia y dominando su rada, me mostraron la tumba de Antonio Abraham y me contaron su historia. Este pobre pescador kachoube tuvo una idea rara: Polonia. Es célebre por haber pronunciado un *gran discurso en lengua kachoube en el Parlamento de Varsovia y concluído así: "Polacos, ¿me habéis comprendido? Si* me habéis comprendido, es que somos hermanos." Era célebre también por haber bautado, solo y con una astucia muy campesina, a los barones alemanes, grandes propietarios de la región, el día en que fueron convocados para la delimitación de la frontera. Les dió una falsa cita, haciendo así triunfar las reivindicaciones de los kachoubes. En fin, el año de su gran discurso, se dirigió a Versalles, al Congreso de la Paz, donde no dudó de ver a Lloyd George, a Wilson y a Clemenceau que le abrazaron. En cambio, Abraham les ofreció una toma de su legendaria caja de rapé en forma de cuerno.

Desde la tumba del viejo kachoube se domina casi el puerto, detalle de los torpederos anclados en el antepuerto. Siguiendo *la costa hacia el este* aparecíbase sobre la línea baja del horizonte, a una veintena de kilómetros, otros mástiles y más chimeneas: es Danzig.

Este punto candente de Europa es una ciudad magnífica. Calma de viejas murallas protectoras. Noblleza de perspectivas y muelles de viejas barcazas. Hubiera querido, olvidando los recesos de la actualidad política, fotografiar y filmar allí a gusto. Pero, desde mi llegada, cuando la muerte corría por mi cabeza inglés que no bien desembarcado gel avión enfocó su máquina cinematográfica hacia el Renacimiento y ante algún espectáculo de la calle, por ejemplo, fué detenido, interrogado y expulsado... Me hice el propósito de solicitar permiso para volver, pero, a mi solicitud, no hubo respuesta. Y no dirigí a M. Burckhardt, *alto comisario de la Sociedad de Naciones* en Danzig, porque sus autoridades me habían bien formal, y creo que con razón, cuando el alto *comisario* en Ginebra, las oficinas se mantuvieron cerradas. Tampoco me dirigí al conde Khodaziecki, representante de Polonia, porque estaba, según Varsovia decía cuenta, a su gobierno de los múltiples incidentes que mantenían los agentes del orden o de servicios colocados por los polacos cerca de los nazis.

Me dirigí pues al Senado, al que debe componer mi solicitud ante numerosas oficinas, todas adornadas con el retrato de Hitler. Fuí recibido por un joven que me pedía, pero no sin poner sobre mis talones a un joven guía nazi. Si Danzig es una ciudad danesa, vuelta hacia Polonia, a la que une una frontera natural separa de Prusia oriental: el Vístula, en tanto que ninguna frontera natural la separa ni Sur y al Oeste de Polonia. Encierra en sus límites campos, grandes pueblos, algunos, más polacos que alemanes. Los nazis hacen ley. Los comerciantes y banqueros ser boycoteados deben cambiar el nombre polaco del comercio por otro similar en alemán.

Las fachadas blancas de Danzig ya aparecían tantos estandartes de viejas casonas, los mismos desde hace siglos. ¡Y los armadores! Quien sabe que pasa en lo último de tantos doeldeos en otro tiempo comanditas!

Escribe RENE ZUBER

LA GUERRA EN EL MAR

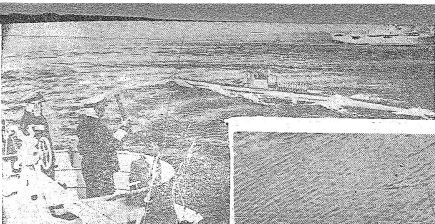

ALEMANIA, celosa de su poderío en la guerra submarina

DESDE 1918 los países de Europa se encuentran empeñados en la más implacable guerra armamentista naval. Porque se tuvo ocasión, durante aquella guerra de cuatro años, de la importancia decisiva que ella adquirió en el desarrollo de los acontecimientos militares.

Para poner fin a esa carrera, se realizaron sendas conferencias navales, que significaron otros tantos fracasos.

La tres célebres de ellas fué la, que se reunió en Washington de noviembre de 1921 a febrero de 1922, por iniciativa del gobierno estadounidense. Los acuerdos allí concernados *pasaron junto al año 1936.* sin que fueran renovados.

Se estableció, por vez primera, una jerarquía entre todas las flotas. Gran Bretaña y Estados Unidos aceptaron una paridad de sus armadas. Francia, oponiendo algunas reservas, aceptó poseer una flota que no fuera superior en fuerza a la italiana.

Se determinó allí también el desplazamiento de las unidades y el calibre de los cañones. No se construirían navíos mayores de 35.000 toneladas y armados de piezas de un calibre superior a 406 m. m.

Estando Italia en guerra con Etiopía, se preocuparon en extender esos acuerdos a otros tipos de armamentos. Los cruceros, sobre todo, cuyo número los de la Sociedad de las Naciones en la reunión de la *Conferencia* general de Londres.

Un nuevo acuerdo fué establecido en Londres, en 1930, entre, entre las mismas potencias que recordaron el precedo de Washington. Inspirándose con el, *destinar* la carrera *armamentista*. En Marzo de 1936 se firmó un nuevo tratado por parte de Gran Bretaña, Estados Unidos, Francia y más tarde Italia. Japón se retiró por cuanto se refería a compromeeterse a no construir *navíos* que desplazaran más de 35.000 toneladas. Francia declaró entonces, que continuaría fiel al protocolo "todo el tiempo que ninguna otra potencia continental europea no tomara la iniciativa de construir navíos que fueran de *mayor tonelaje*".

En lo relativo a los acuerdos entre Inglaterra y Alemania (Junio de 1935 y acuerdo adicional de 1937) el pacto les decía que, pero no sin poner sobre mis talones a un joven guía nazi. Si, Danzig es una ciudad danesa, vuelta hacia Polonia, a la que une una frontera natural separa de Prusia oriental: el Vístula, en tanto que ninguna frontera natural la separa ni Sur y al Oeste de Polonia. Encierra en sus límites campos, grandes pueblos, algunos, más polacos que alemanes. Los nazis hacen ley. Los comerciantes y banqueros ser boycoteados deben cambiar el nombre polaco del comercio por otro similar en alemán.

Las fachadas blancas de Danzig ya aparecían tantos estandartes de viejas casonas, los mismos desde hace siglos. ¡Y los armadores! Quien sabe que pasa en lo último de tantos doeldeos en otro tiempo comanditas!

LA MARINA FRANCESA

La marina francesa salió considerablemente disminuída de la última gran contienda. En notable diferencia de ellas fué la, que se reunió en Washington de noviembre de 1921 a febrero de 1922, por iniciativa del gobierno estadounidense. Los acuerdos allí concernados *pasaron junto al año 1936.* sin que fueran renovados.

Se estableció, por vez primera, una jerarquía entre todas las flotas. Gran Bretaña y Estados Unidos aceptaron una paridad de sus armadas. Francia, oponiendo algunas reservas, aceptó poseer una flota que no fuera superior en fuerza a la italiana.

Se determinó allí también el desplazamiento de las unidades y el calibre de los cañones. No se construirían navíos mayores de 35.000 toneladas y armados de piezas de un calibre superior a 406 m. m.

Estando Italia en guerra con Etiopía, se preocuparon en extender esos acuerdos a otros tipos de armamentos. Los cruceros, sobre todo, cuyo número los de la Sociedad de las Naciones en la reunión de la *Conferencia* general de Londres.

Un nuevo acuerdo fué establecido en Londres, en 1930, entre, entre las mismas potencias que recordaron el precedo de Washington. Inspirándose con el, *destinar* la carrera *armamentista*. En Marzo de 1936 se firmó un nuevo tratado por parte de Gran Bretaña, Estados Unidos, Francia y más tarde Italia. Japón se retiró por cuanto se refería a compromeeterse a no construir *navíos* que desplazaran más de 35.000 toneladas. Francia declaró entonces, que continuaría fiel al protocolo "todo el tiempo que ninguna otra potencia continental europea no tomara la iniciativa de construir navíos que fueran de *mayor tonelaje*".

En lo relativo a los acuerdos entre Inglaterra y Alemania (Junio de 1935 y acuerdo adicional de 1937) el pacto les decía que, pero no sin poner sobre mis talones a un joven guía nazi. Si, Danzig es una ciudad danesa, vuelta hacia Polonia, a la que une una frontera natural separa de Prusia oriental: el Vístula, en tanto que ninguna frontera natural la separa ni Sur y al Oeste de Polonia. Encierra en sus límites campos, grandes pueblos, algunos, más polacos que alemanes. Los nazis hacen ley. Los comerciantes y banqueros ser boycoteados deben cambiar el nombre polaco del comercio por otro similar en alemán.

Las fachadas blancas de Danzig ya aparecían tantos estandartes de viejas casonas, los mismos desde hace siglos. ¡Y los armadores! Quien sabe que pasa en lo último de tantos doeldeos en otro tiempo comanditas!

La enorme importancia de las fuerzas submarinas en una guerra, ha motivado una desenfrenada competencia entre las naciones europeas en esta categoría de barcos. Alemania se destacó, desde 1914, en la utilización de esta poderosa arma de ataque, que durante la pasada guerra, bajo la dirección de Von Tirpitz, causó los más grandes estragos en los barcos mercantes de los países aliados.

LA MARINA BRITANICA

CIENTO cincuenta millones de libras fueron destinadas en el año 1938, a la armada naval.

El tonelaje de los navíos de guerra en construcción el 1º de enero de 1939 alcanzaba a 375.700 toneladas. Alcanza en la actualidad la flota inglesa a un desplazamiento de 660.000 toneladas, cifras que en ninguna época, ni aún en la inmediata anterior a la guerra del 14, se alcanzó.

El Primer Lord Naval, ofreció la siguiente lista de construcciones emprendidas: dos navíos de línea; un porta-aviones; cuatro cruceros; dos flotillas de destructores; cuatro submarinos; dos protectores de tipo corriente; diez dragas de minas, etc.

A la flota ya poderosa de Inglaterra, cabe agregar que en los astilleros británicos se encuentran en estos instantes, cinco navíos de 35.000 toneladas.

LA MARINA ALEMANA

EL tratado de Versalles no impuso solamente la entrega a los *aliados*, de la casi totalidad de la armada alemana, sino que impuso severos impedimentos para las construcciones futuras. Las fuerzas navales alemanas no debían engrosar ningún submarino; el tonelaje del resto de la flota estaba así determinado: seis acorazados de 10.000 toneladas, seis cruceros ligeros de 6.000 toneladas, doce destroyers de 6.000 y doce torpederos de 200 toneladas.

Bajo el régimen de la República de Weimar, Alemania explotó máximo las posibilidades, señaladas en Versailles.

En 1931, el lanzamiento de "Deutschland" señaló que en los límites tan estrechos que se habían señalado, los alemanes habían construído un navío de batalla de paz de hacer la guerra en alta mar, sin temor de los cruceros del mismo desplazamiento. Siguieron los otros países y de una velocidad notable.

Con estos navíos, "Scheer" y "Graf Spee", completaron una división de la cual no existe equivalente en ninguna otra flota.

En Marzo de 1935, el Reich repudió las cláusulas militares navales de Versalles. Comenzó desde entonces la construcción de una poderosa flota y de una también poderosísima flota de submarinos. De ésta, treinta alcanzan a 250 toneladas, veinte a 500 toneladas, diez a 700 toneladas.

Posee dos navíos de 26.000 toneladas: "Bismarck" y "Tirpitz" "Scharnhorst" y "Gneisenau", de 26.000 toneladas.

Un porta-aviones, "Graff-Zeppelin" de 19.250 toneladas, es el mismo tiempo un crucero rápido armado y protegido.

El "Hipper", "Blücher", "Prinz Eugen" y "Seydlitz" son cruceros pesados de 14.000 toneladas.

Posee también dos torpederos de 800 toneladas.

El 1.o de junio de 1939, el tonelaje global de la flota francesa se encontraba así:

Navíos de línea..... 161.000 toneladas
Porta - aviones..... 32.000 "
Cruceros pesados..... 70.000 "
Cruceros ligeros..... 85.000 "
Torpederos..... 120.000 "
Submarinos..... 74.000 "

VENDO

Farmacia en Achar, única, bien instalada. — Informes H. CELIBERTI ARTEAGA, ACHAR

"PUM" PUM "PUM"

EL MEJOR CALCETIN

PUM

EXIJALO USTED

CINE

Escriben:
R. ARTURO DESPOUEY
WILSON FERREIRA
H. ALSINA THEVENET

PASO A LA LIBERTAD

NELSON EDDY reaparece hoy en una extraordinara produccion musical titulada "PASO A LA LIBERTAD". VIRGINIA BRUCE, VICTOR McLAGLEN, LIONEL BARRIMORE, EDWARD ARNOLD yotros conocidos astros, completan el reparto de este gran film llamado a conseguir un éxito sin precedente, ya que tanto su notable argumento, como su inigualado reparto lo hacen acreedor de ello.

"MARCHA" ACONSEJA

"Lo que sucedió aquella noche". — La película que inició una modalidad del cine Americano, y dentro del cual su calidad no ha sido igualada.

* * *

"Las Aventuras de Huck Finn". — ¿A quién no le gustan estas películas que nos hacen recordar la época de la escuela?

* * *

Saldo de la Semana: Decididamente negativo: las dos únicas películas que merecen tomarse en consideración son: una reprise: "Lo que sucedió aquella noche". y "Las Aventuras de Huck Finn", que, aunque es un estreno en realidad hemos visto todos varias veces en la pantalla.

LA ULTIMA AVENTURA DE LOS RITZ

Producción.—20th Century Fox.
Dirección.—Allan Dwan.
Intérpretes.— Hnos. Ritz, Anita Louise, Lionel Atwill, Bela Lugosi, Patsy Kelly, Edward Norris, Joseph Calleia,

COMO en "Los tres mosqueteros", la dirección de 20th Century Fox ha empleado a los Hnos. Ritz de nota cómica en un argumento serio. El argumento de "El gorila" no es ni más ni menos que el de una película de misterios, con elementos tenebrosos de un ambiente Karloff, pero realizado con la nota cómica de estos "tres chiflados en donde se quiera". En efecto, ni se ha tomado en broma el argumento, conocidísimo ya, completamente "standard": hombre amenazado, sobrina que acude, noche de tormenta, sirviente enigmático, casa con multitud de tabiques, aclaración forzada. Pero si ese argumento se mantiene como antes, en cambio se ha injertado en la realización un grupo de elementos cómicos, de indudable eficacia, a cargo ellos de los Hnos. Ritz, del gorila, que es en realidad un hombre (aunque gorila siga siendo en toda la película) y de Patsy Kelly, elementos que residen en persecuciones e investigaciones a través de la casa, gente que corre del amenazador gorila, desapariciones enigmáticas e imposibles (ahí está la broma), y, sobre todo, frases del diálogo, que son más para oírse que para contarse.

Indudable ingenio hubo en emplear a Bela Lugosi (que siempre ha sido escalofriante y terrorífico) como sirviente de cara amenazadora, pero que sale solucionando todo inocentemente al final, y a Lionel Atwill, de quien similar cosa se puede decir. "El "villano" (¡Brrrr...!) es Joseph Calleia, que nunca ha sido tan villano en el cine como una décima parte de Lionel Atwill ni una centésima de Bela Lugosi. Si eso no es ingenio, que venga Darryl F. Zanuck y lo diga.

Como la película está hecha para los Hnos. Ritz se basa y explica en ellos toda, y considerando que ahora son "astros", se explica que los hayan acompañado en su aventura los más arriba nombrados, Anita Louise (¡Oh, tiempos del contrato con Warner Brothers!), Patsy Kelly y Edward Norris, que aparece cada seis meses en algún papelito.

Y se explican también las ingeniosas frases que en el programa estuvieron y que transcribimos sin comentarios a continuación:

"Si Vd. tiene miedo de reír, si a Vd. le hacen mal las carcajadas, si Vd. quiere estar de mal humor, si Vd., en fin, es incapaz de divertirse y no le gusta la alegría, no vea esta película. Porque esta película fué hecha exclusivamente para regocijar al público, con las más desopilantes aventuras de los tres locos más graciosos y simpáticos de la pantalla".

H. A. T.

CARLISLE y Cía. CASA FUNDADA EN EL AÑO 1832

MANCHESTER
BUENOS AIRES
MONTEVIDEO

Las
Creas y Bramantes
'EL OBISPO'
Significan
CALIDAD
DURACION
Y
ECONOMIA
Rincón 426-32
MONTEVIDEO

LA VIUDA ALEGRE

En los días en que Europa parece precipitarse definitivamente a su *destrucción*, atendiendo al aparato externo de discursos y entrevistas diplomáticas, un nombre, "La viuda alegre", que para aquéllos cuya juventud es solamente un recuerdo ubicado en el álbum tieso del nacimiento del siglo, representa toda la gracia y la euforia de su mejor momento, reaparece en los carteles de un cine de estreno y obliga a la revisión y al resumen.

¿Por qué es más significativa esta reposición que el mismo estreno? Este mundo galante de la obra, en que la diplomacia cuenta sus pasos por golpes de perfumador, por compases de cancan y por "allegros" tziganos, está por morir de un momento a otro, y según todas las probabilidades no resucitará jamás. Toda esta puntualidad para lo sensual, esta cosa "artiste" en el sentido netamente francés de la palabra —el de artificio— ha demandado siglos de civilización y de cultura para producirse en las formas redondas, amplias y supremamente despreocupadas que Lubitsch encontró para decir su "Viuda alegre". Y todavía era necesario que este "esprit" europeo se desplazara de Europa para encontrar la traducción revisada, la perspectiva, el verdadero acento. Porque dicho en su salsa y en los rincones donde subsistiera en tradiciones y en canción, en cuentos y viñetas ligeras, siempre, tenía el perfil recargado de lo que se ha venido estratificando en tal forma con el curso del tiempo que no permite ya medidas nuevas ni piruetas aventadoras. Ya hemos visto cómo la densa sonrisa europea se ha venido transformando en una mueca, y cómo hasta la mueca está por ensombrecerse definitivamente y alcanzar una trascendencia de actitud patética.

LA REVALORACION INESPERADA

Cuando "La viuda alegre" desplegó en esta versión por Lubitsch sus finiseculares galas por primera vez en las pantallas del mundo —hace ya cinco años— el "toque" del maestro alemán había prestigiado sucesivos productos de este género, y, aunque esta película fué la culminación de la espumosa serie lubitscheana, no apareció como hoy, sola e inigualada, entre un paisaje mecánico y desarticulado de piezas musicales a la americana. Tampoco teníamos sobre el cuello la amenaza, mortal para Europa, de una nueva guerra: nada nos hacía temer y desesperar por la pérdida definitiva de estas esencias y estos gestos amplificados, en que la materia romántica se expande a veces tan libremente, que llega a rematar la frase hablada en un agudo típicamente operístico. Por eso esplenden más hoy la gracia y el refinamiento de este producto que lo hiciera cinco años atrás: y su burla implacable de formulismos, política, cortesanía, cosa monárquica, "esprit gaulois" y despreocupación por el naturalismo ambiente, aparece ahora con un relieve que no se le había visto antes, comprometidos más los ojos entonces en ese regalo de "boudoir" en blanco, con los dos artísticos lunares negros de la viuda y el pekinés, o en ese brío no repetido del can-can, o esa entrada de Danilo, *rodeado de las "girls"* a las que invoca de modo tan dionisíaco y con las cuales piruetea el refrán arrebatador sobre el piso del Maxim's, magistralmente revivido por arquitectos y modistos. Inalterada la forma en ese ritmo caliente y remontante que Lubitsch le supo mantener desde el principio hasta el fin, salen ahora, agazapados por entre las capas de los galanes —vueltas en un marginal de raso rojo— y los talles encorsetados y picarescamente rematados en la absurda pompa del polizón, fondos e intenciones que en el momento nos parecieron tan sólo la acostumbrada cuota de ironía lubitscheana, recursos para vestir las secuencias de la película que no pudiera resolver con ese movimiento por el cual se atenúan de repente los vivos ademanes, se apagan las sonrisas y se pasa, sin solución de continuidad, del "vaudeville" a la escena sentimental. Cuando vimos por primera vez al rey Achmed en trance de abdicación y de mudanza, envolviendo su corona en una hoja de diario caído en el suelo, la cosa nos hizo sonreír, porque en el gesto advertimos la decadencia de las monarquías; pero hoy, revista la película con otra detención, el gesto, aunque no hubiera querido ser más que eso, expresa que la única manera de preservar actualmente esta remota forma de gobierno está en publicarla y acercarla al pueblo hasta ensuciarla casi de pueblo, creándole un decorado democrático. Y porque se nos había olvidado ya la frase, resuena de una manera nueva y más significativo ese "¡Por orden de Su Majestad, beba ese café!" que dice el embajador a Danilo. La idea de Majestad viene aquí mezclada a la galantería —se trata de quitar una borrachera al conde para que haga el amor "oficialmente" en nombre del Gobierno a la viuda más rica de Marshovia— e implica la evolución fatal de las soberanías, que adulan al capital y se sirven, para catequizarlo, de toda clase de gestos celestinos. Otros formulismos sociales reciben también sendos golpes: y un simple cambio de tarjetas transforma una actitud belicosa, de insulto y bofetón, en un saludo enternecido y un par de sonoros besos en las mejillas. El embajador y el conde, nos dicen, en las entrelíneas de este sabroso episodio, que nunca es auténtica ninguna de nuestras reacciones mientras hacemos vida de relación: la actitud dependerá de una conveniencia, de un gesto de un nombre puesto sobre una tarjeta. Infinitos sentidos han venido adquiriendo en cinco años, de esta manera, los episodios con los cuales "La viuda alegre" se puso en su segunda aparición cinematográfica, alrededor de su luto tan convencional, los vivos fantasiosos de la sátira, de que estaba harto menesterosa durante la triunfal existencia que Franz Lehar la deparara en los teatros de todo el mundo.

CODIGO Y REPERTORIO 900

Carruajes, luces de gas, "aigrettes", "bouquets" románticos, valses y carnets de baile pendientes de los enguantados brazos, uniformes y *faldas de imaginados Balkanes, todo* ello es muy difícil que vuelva a vestir con el arte y con el "élan" con que lo ha hecho en esta obra maestra el tema 900, el brillo de un momento en que la farsa del hombre y del mundo tuvo un código y un repertorio formal que, a la distancia, adquiere para nosotros cada vez un encanto mayor, más sazonado y más hondo.

R. Arturo DESPOUEY.

RADIO CANDELARIO

Producción: Empresa Cinematográfica Uruguaya.
Dirección: Rafael J. Abellá.
Intérpretes: Eduardo Depauli, Rosita Miranda, Nery Perey, Miguel A. Manzi, Francisco Casella, Eduardo Ruiz, Hermanas Méndez.

Esa sensibilidad criolla, esa cualidad de un cierto sector del público montevideano, que se manifiesta en una idolatría por lo que carece de valor alguno, ha elevado a Eduardo Depauli. Producto de la necesidad en que se ve cierta gente de prenderse de un mástil, de tener un ídolo, un "berretín", de salir a lucirse a la calle para hacerse la ilusión de que se es "una persona de mundo y de opinión", motivo este con el que se tienen preferencias en cine, en radio, en colores, en amistades, producto de eso es la popularidad de Depauli. Las preferencias de esa gente, que no es de conventillo sino de un círculo familiar en el que hay siempre rasgos de mezquindad, de unión ante la opinión ajena o con la opinión ajena, esas preferencias son las más erradas y las que más abajo llevan el nivel de las manifestaciones realmente artísticas. Son las preferencias y las opiniones de gente iletrada, de intelectualidad nula, cualidades estas perdonables si junto a ellas marchara un acertado instinto en la opinión; son las preferencias y las opiniones producidas por la radio, los tangos, los chistes picantes y un concepto de moral que sólo existe de nombre.

..Depauli —en el mismo caso que tantas otras figuras radiales— que es mucho más vivo de lo que parece, ha aprovechado esas características para hacerse pronto de un nombre, explotando una modalidad que, si bien reúne ciertas condiciones de originalidad y de ingenio, está plagada de guarangadas y de chistes conocidísimos, y está muy lejos del plano de cultura que sería necesario imponer en nuestra radio.

Así se explica el éxito de público que ha tenido "Radio Candelario". Y considerando que varios representantes de esa categoría de gente *que* más arriba nombramos, han ingresado en la audición de Depauli (como ocurre en todas las audiciones radiales montevideanas de similar calidad) se explica que apliquen sus cualidades y vanidades en la película y en las exhibiciones de la película.

La película tiene los plenos completos caracteres de que procede de un ambiente radial: el argumento, los diálogos con muchas explicaciones de los hechos sucedidos, las lecturas en voz alta de toda carta, papel o libro (Don Quijote), que aparezca, los juegos de palabras rebuscadas. Y sobre todo, y ya estabamos en el terreno particular de Depauli de él gira toda la película. Allí se deseaba hacer resaltar a Depauli, hasta el extremo de que, haciendo él en toda la película uno de sus personajes radiales, haga en una escena y con un fútil pretexto, tres personajes más. Por si la película llega a la Argentina, al Brasil, al Cáucaso o a los casquetes polares, donde se enterarán de que Depauli finge junto al micrófono más de una docena de personas.

Se ha utilizado como escenario la propia estación en que él trabaja (o así lo parece); se han buscado y rebuscado fotografías vulgarísimas a esta hora (esos horizontes vistos al atardecer, con el sol semi-oculto, dos caballos y dos ranchos); se han dejado muchas sobreentendidas, sin la explicación necesaria (ese contrato que Candelario extiende en el campo a tres campesinos debe imaginárselo el espectador); se ha recurrido al comercio, plantando un tremendo aviso de una conocida mueblería; se hace por parte del protagonista una imitación de Luis Sandrini que toda la crítica y buena parte del público ha observado ya desde hace 18 días; se termina la película sorpresivamente, lo que nos hace sospechar de una dificultad insalvable (de cantidad de celuloide, de dinero, de criterio).

Y se hace de la guaranguería, en chistes faltos de espiritualidad.

El Sr. Rafael J. Abellá, que visiblemente no había dirigido ninguna película antes de esta, no asimiló suficientemente la enseñanza que se desprende de las películas que haya visto. Si así fuera, se daría por enterado de que dos vistas seguidasde un mismo escenario no pueden presentar a la cámara en dos posiciones diametralmente opuestas, sino ligeramente distanciadas. Porque en el segundo caso el espectador tiene la sensación de que lo desplazan suavemente, mientras que en el primero tiene la sensación de que lo envían de un golpe unos metros más adelante y le tuercen la cabeza hacia atrás. Tome nota.

Se encontró además el director con que le faltaban escenarios y argumento. Y para alargar la película, hizo cuatro veces una misma escena entre Depauli y Nery Perey, tres veces una escena *en la administración* de la broadcasting, y bastante largas, una escena en el "estudio", una canción de las Hnas. Méndez y un diálogo entre Depauli y Rosita Miranda.

A esta última le hemos oído hablar de sus sacrificios al filmar a las cinco de la mañana, de que el "cameramen" (¡se dice "cameraman", señorita!) tuvo muchos errores, "poniendo mucha luz en algunas escenas y fotografiando muy de cerca a veces, haciendo algunas escenas grotescas" (SIC).

Ninguno de los intérpretes ha visto el suficiente cine en su vida (y si lo ha visto, no lo ha asimilado; consecuencias de ir al cine " a divertirse") como para enfrentarse a una cámara; no saben qué hacer con las manos (especialmente M. A. Manzi); abren los ojos más de lo conveniente (especialmente Nery Perey) se ponen a mirar para arriba, distraídamente, como quien está esperando el tranvía, o sonríen cuando no tienen nada que hacer. ¡Muy bien por los intérpretes uruguayos!

Un ponderable esfuerzo técnico se ha hecho dentro de lo posible en esta república, en lo que respecta a sonido, montaje y fotografía, y, además, al copiar aquí mismo la peléfcula, sin resultados funestos.

Como el cine uruguayo no se dedique a temas más elevados (dentro de la comedia se pueden hacer magníficas cosas!), dejando de lado lo populachero, mal vamos. **Hay que pensar más en ese futuro del cine uruguayo, tan deseado y manoseado, que en ganarse unos vintenes y en aumentar popularidades que no perdurarán en Historia.**

H. A. T.

ERIC von Strohein ha ofrecido sus servicios al ejército francés.

Evocamos su rostro duro e impasible, su cabeza cuadrada, de pelo rapado a la prusiana, el gran monóculo velando la fría mirada del ojo astuto. Así nos lo ha mostrado mil veces la pantalla, en azarosas películas de espionaje, entre músicas de vals del 14, tartamudos aparatos telegráficos, damas enlutadas que se esfuman en densos planos de sombra...

¿No estarán frescos idénticos recuerdos en los encargados del servicio de reclutamiento? Mucho nos tememos que las magistrales interpretaciones de von Stroheim lo conviertan en "indeseable y peligroso" para cualquiera de los ejércitos en lucha.

En la foto aparece el actor austriaco con Michel Simon en una escena de "Los desaparecidos de St- Agil".

HEMOS DE VER

Leslie Howard, excelente intérprete inglés que viéramos hace poco en "Pigmalión", se presentará en dos nuevas películas. Son ellas "Gone with the wind" e "Intermezzo". En la primera actúan, asimismo, Olivia de Havilland, Vivien Leigh y Clark Gable; en la segunda, la actriz Ingrid Bergmann. Ambas son producciones de David Selznich y sus respectivos directores son Víctor Fleming y Gregory Rotoff.

¡Y pensar que desde 1936 nos está amenazando la propaganda americana con que Leslie Howard se retirará "a breve plazo" del cine!

* * *

Metro Goldwyn Mayer nos anunció hace un año la filmación de "Northwest Passage", con Spencer Tracey y Robert Taylor. Ahora la anuncia nuevamente, pero parece que Robert Taylor será sustituído por Robert Young.

También en MGM se anuncia que William Powell y Myrna Loy serán reunidos nuevamente en la serie del "Thin Man". Se titula el film "Another thin man" y lo dirige W. S. Van Dyke.

Los Hnos. Marx reaparecen en "Day at the Circus". Los acompaña Florence Rice, los dirige Edward Buzzell para MGM y los veremos quién sabe cuando.

* * *

Aquella recordada película "El jorobado de Notre Dame", protagonizada por Lon Chaney, será llevada por segunda vez al cine. Charles Laughton, hará el principal papel. Lo acompaña Maureen O'Hara. Una producción RKO Radio.

* * *

Parece que a 20 th Century Fox le ha resultado "El mastín de los Baskerville": Basil Rathbone personificará a Sherlock Holmes en "The adventures of Sherlock Holmes".

En la misma empresa se filma, en tecnicolor y bajo la dirección de John Ford, "Drums Along the Mohawk", con Claudette Colbert y Henry Fonda.

UN ESPIA NAZI

PARA el pasado martes 5 estaba anunciado el estreno, en el Cine Ariel, de esta tan esperada película de Warner Brothers. A las 18 horas y 30 minutos se haría su primera exhibición. A las 18 horas llegó al cine una orden, procedente de la Jefatura de Policía, por la cual se suspendía la citada película. La empresa consiguió, no obstante, que *no fuese interrumpida* la exhibición vespertina. Por la noche se debió cambiar el programa, habiéndose efectuado así una sola exhibición pública en Montevideo de este film.

Ignoramos cuáles fueron las razones aducidas para esta suspensión, que, visiblemente, no transa con nuestra "Constitución" (¡ejem!) de 1934: Sección II, Capítulo I, artículo 28.

Pero esas razones son fácilmente deductibles, dado que son similares, con toda seguridad, a las que motivaron los cortes hechos a "De regreso": intervenciones de elementos oficiales alemanes.

Afortunadamente estamos en condiciones de poder informar en el próximo número a nuestros lectores sobre los detalles de este suceso.

Escribe
El Sordo
Materia

Las Cigarras del Futbol

RECUERDO como si la estuviera oyendo bajo la vieja lámpara del comedor, aquella fábula de la cigarra y la hormiga.

Era chiquito. Los inviernos parecían más fríos y despiadados. *Atrás de los vidrios empañados*, daba miedo mirar para afuera. Todo eso contribuía a impresionarme, a hacer más amargas y más fuertes las enseñanzas de la historieta.

Refería aquella fábula que, en tanto la cigarra pasó el verano cantando, despreocupada de todo, la laboriosa hormiga replegaba sus granos de comestibles.

Llegó la estación de los fríos y la pobre cigarra, imprevisora y hambrienta, acudió en procura de socorro *a lo de su vecina*. Esta, como buena burguesa que ha acumulado peso sobre peso su caudal, se sintió fastidiada en presencia de la miseria ajena.

—¿Y qué has hecho durante el verano? — inquirió.

—He cantado — contestó la cigarra.

—Pues ahora bailá, — concluyó la hormiga, sin duda muy orgullosa de su ingenio.

Es lo que se nos dice siempre, según lo he experimentado después. El que cuida dar algo, el que ha ahorrado de manera algo que dar para aliviar la situación de un semejante, *sólo da consejos*. Y si es pariente, en cambio, *da consejos útiles*.

LA intención de la historieta era, sin duda, educarnos desde niños en el trabajo, apartarnos de la contemplación, de mirar para el canto de la cigarra que embellece la muerta pero que no conduce a nada práctico; induciros a amontonar grano sobre grano para estar en condiciones, mañana, de hacer lo mismo que la hormiga. Fué una de las tantas mentiras que se nos enseñó en la infancia: que era una noble aprovechar de la vida que cantarle a la vida. O fué, quizás, una de las más crueles y crudas verdades. Pero tanto daño como me hizo aquella vez la actitud de la hormiga, exponiéndola hoy ante la de los hombres que han asimilado su enseñanza.

Por eso será, por contraste, que no puedo apartar mi admiración de la cigarra que canta y canta hasta morir. Por eso y porque quizás, íntimamente, tenga yo también algo de ella.

Bichito bohemio que canta a la juventud y en su canción se va desangrando! Ahí está vivo y latente el recuerdo de Dieguito Carreras, de Tito Borjas, de Vicente Módena, del canarito Iriarte, en fin, que siguieron o que siguen tu camino.

No se interesaron ni siquiera por conservar lo suyo. La vida era un juego, era un eterno verano; el canto de la popularidad del rancho costero. Estaba enfermo. Esa tarde, su cuadro, Wanderers, jugaría el último match de la temporada donde se clasificaría campeón. Y fué a verlo. La vida le alcanzó justito para ello. Bien valía derrochar esos noventa minutos. A la salida moría sobre un cantero del Parque Rodó.

Otro día se fué el canario Iriarte. Sin temor, como algo esperado recibió la muerte. Quizá

Vicente Módena: *en el invierno de su existencia buscó el refugio oscuro de los mostradores, mientras su nombre resplandece en los anales del futbol.*

Santos Iriarte, cigarra del fútbol, a él dió su canto, sin preocuparse de guardar nada para el futuro.

dad, de la fama llenaba sus oídos. Lo demás, los granos, no les interesaban. Jamás fueron avaros de su dinero, ni de su gracia, ni de su juventud, que derrocharon a manos llenas. En cambio, no recogieron nada.

Y al invierno los fué cercando. Una tarde de ésas fué Diego Carreras a las estrellas que lo atrafan con su llamita azulada igual a la del alcohol.

Otro día se fué Tito Borjas, sonriéndole su despedida a esa vida a la que tanto había cantado en los días luminosos de las canchas y en los crepúsculos la haya detenido un instante con alguna de aquellas bromas suyas. Después se fueron juntos.

Quedó ahí, "tendedeja" abandonado por la hormiga que se recreó con su canto, amurado en el invierno de la existencia.

Vicente Módena; *¿quién no lo siente como nosotros?* Nos recuerdos ante este nombre del que es inseparable el de Dasca!? Junto fama, se durmió en sus brazos arrullado por su canto. Al llegar el invierno se halló desamparado. Buscó el oscuro refugio de los mostradores. Allí está. En tanto, en los anales del fútbol resplandece el recuerdo de sus hazañas.

PELUSA

ELIJA SUS REGALOS EN
Trabucati & Cía.
BAZAR - FANTASIA - PORCELANA
MENAGE - LOZA - CRISTALERIA
SECCION ELECTRICIDAD: Radios baterías "Bond", pilas, lámparas Tungsram, artefactos eléctricos y materiales eléctricos en general.
SECCION ARTICULOS SANITARIOS: Baños, lavatorios, bidets, inodoros, etc., etc.
SECCION ARTICULOS DE CONSTRUCCION: Hierro, caños, hojalata, alambre y cualquier artículo del ramo.
SECCION PINTURERIA: Pinturas preparadas y en pasta, barnices, esmaltes, aceites, pinceles, espátulas, etc., de las mejores marcas.
TODO LO QUE USTED NECESITE LO ENCONTRARA SIEMPRE
A MEJOR PRECIO EN LO DE
TRABUCATI y Cía
25 DE MAYO Y BARTOLOME MITRE

GUISCASOS Á MEDIA AGUA

señor Dire:

Siempre creímos que el fobal, jugado como Dios manda, era un programa que no se podía dejar perder, aún mismo en aquellas ocasiones en que los que se dejan los camangos no sirven ni para avisar quien viene y les dan más güiscazo a las calzas de los contrarios y a la verde y reluciente grambla que a la inquietante y saltarina vejiga.

Además, desde aquella fecha, memorable para nosotros en que empezamos a ponernos los llones solos y pudimos blasfemar la reya derecha sin la ayuda de la viya, desde aquella época decía, sabíamos por haberselo oído decir a los entendidos, que el fobal era un deporte mancando porque se desarrollaba el físico, los músculos y la cavidá torácica y que se yo cuantas cosas más; y tampoc a veces, al seguir aquellos dichos, veíamos que lo se desarrollaba en gran forma era un tobiyo o una rodiya mareá a un güiscazo que le había acomodado un pateja pitadaré, no por eso dejábamo de seguir creyendo en aquellos consejos que por venir de quien venían eran para nosotros palabras mayores.

Pero cheo Dire, lo que pasó el otro domingo en el estadio, nos estropeó el almacigo de toda esta ilusión que conservábamos con tanto celo y cariño; y al destacarse el caño de la cruel realidad y al sentirnos cubiertos por olla, pensamos, tal vez con verano.

Porque, usted se imagina a 22 cosos empapados y embarrados de pies a cabeza, rompiéndose todos pieza mantenerse *flotes* y poder pesuar una cosa resbaladiza, a veces redonda a veces de forma indefinida, más pesada que un zapallo verruzoso, y que al final de cuentas no es digna de semejante sacrificio, puesto que es pasa la vida pivoteando entre los hombres y dando lugar, por vanidad y coquetería, a tanta habladuría?

Usted se imagina a otro montón de cosos parados en las tribunas, también empapados pero no embarrados, contando cantos, golpes si daba cada jugador y gritando cosas tan dulces y hermosas como esta que sigue:

—¡Fan, chorro; si perdemo el partido te sacamo la cabeza!

Ahora reconocénrese como como la flor artnea, y cuando sienta que pesca de onda de la cabrón, estará con nosotros en que, si esto se repite, habrá que hacer una cruzada pro-salud del pateadure profesional y del himcha super-rabioso.

Gubsi solonge.

PELUSA

Tabaco "EL TORO"
Suavidad
Aroma
y Sabor
SIEMPRE
IGUAL

MARCHA

Teatro

Mr. Pierre Bertin
Mme. María Ventura

Por Francisco Espínola

LA COMEDIA FRANCESA EN MONTEVIDEO

CON motivo de la actuación de la Comedia Francesa entre nosotros, aludíamos en nuestra nota anterior a la indiferencia con que fué recibida y al desdén que — salvo excepciones — tuvo como premio el conjunto de la ilustre casa. Sostuvimos que ello es índice de un estado colectivo, mezcla de auténtica insensibilidad y suficiencia antojadiza, que abarca aquí todas las zonas del espíritu. Y prometíamos continuar, concretándonos al desempeño de los comediantes que nos visitaron y al comportamiento de nuestro público en aquella ocasión.

En primer lugar, digamos que sólo una circunstancia especialísima podría hacer que los espectáculos ofrecidos no resultaran de una calidad extraordinaria; lo raro hubiera sido que, por lo menos en los últimos años, tuvieran par las dos versiones llevadas a cabo. Ninguna sorpresa, pues, mientras el ánimo del espectador se sentía embargado por impresiones estéticas inusitadas. Y si penosa zozobra cuando alguna situación no satisfacía ya que, en este caso, se debió admitir el error de apreciación, y sólo después de muy minucioso discurrir cabría arriesgar un juicio negativo, como es humano y decente que se arriegue.

¿Por qué?

Porque en la compañía hay figuras de fama mundial en *número mayor que el que componen los mejores elencos de Europa* que salen al extranjero y, sobre todo, a América.

Porque el nombre goza de bien sancado prestigio, pudiendo cada uno de sus integrantes dar lecciones de teatro a la mayoría de los actores que admiramos aquí. Pertenecer a la Comedia Francesa es un máximum honor a que puede aspirar un artista, y la responsabilidad que esto significa y la rígida disciplina que allí rige, hacen que cada artista de en su seno lo mejor de sí.

Porque esos artistas, además, no han hecho otra cosa, desde su iniciación juvenil en el Conservatorio, que estudiar los textos clásicos, que escuchar y leer *comentarios sobre ellos*; que ver a los más grandes actores de las generaciones anteriores, en las mismas obras, una y mil veces.

Cuando comentando "Tertuffe" decíamos que su versión significaba dos siglos de experiencia, no hacíamos una frase baladí. Una idea de la continuidad del esfuerzo en los intérpretes franceses para revelar hasta las más recónditas bellezas de sus obras clásicas nos la dan dos líneas de Anatole France. En una de sus novelas, la protagonista, que pronto va a ingresar a la Comedia Francesa, se está desvistiendo. Mientras lo hace, recita el papel que le ha tocado en "*Ecole de Femmes*", de Molière. Y el autor dice que ella "hace las reverencias en los lugares DONDE EL TEXTO Y LA TRADICION lo indican". Todo está estudiado, calculado, fijado. Y cada variante que se trata de introducir, hasta ese aceleramiento del ritmo, — que bien pensar que se hacía expresso en Montevideo porque los artistas estaban apurados por embarcarse, y que merecerá de nosotros un comentario — es objeto de minuciosas pruebas. (Una nota especial merecería el considerar lo que significa de genial, como labor de rectriz, la elección del momento en que Orgon se quita la capa. Todas las palabras de la pieza, desde allí, adquieren su exacta valoración por sólo ese pequeño detalle. Ni la voz ni los gestos requerirán expresión estúpida en el personaje, gracias a ello. Ya el actor no necesita sino decir lisalmente los versos).

Otra cosa que delegaba a cada cual a tomar asiento con respeto y con la sensación de lo poco que somos en estas y tantas otras cosas, es la importancia que Francia dió a esta única visita a América de su compañía oficial. Se celebró en París una austera ceremonia de despedida presidida por el propio Ministro de Instrucción Pública y con la asistencia de los embajadores de Argentina y Brasil, países donde estaba programada la actuación del conjunto. Eduard Bourdet señaló que la troupe era, por la vasta significación de su repertorio, por la calidad de sus componentes y por el brillo de su presentación, la genuina representante de la Institución a sus órdenes. Y responsabilizó al actor a cargo fué confiado el elenco, Fernand Ledoux, de la fidelidad de las versiones.

Ningún esfuerzo fué escatimado. Para cada pieza se trajeron hasta las sillas y las alfombras y los candelabros que se utilizan en París. Existía un afán verdadero de mostrarnos el espíritu de Francia a través de sus obras geniales y de intérpretes famosos, probados mil veces antes de pisar el escenario de *la Comedia Francesa*.

Cuando dijimos que aquellas horas fueron de las más puras de nuestra vida, no creíamos hacer ninguna frase. ¿No era posible, también, que ella nos asistiera cuando condenamos la incuria de las autoridades al permitir que se ofreciera sólo dos espectáculos, y a precios prohibitivos para profesores, estudiantes, artistas y público general?

* * *

Todo esto era posible. Y era fatal un amargo desaliento al constatar que, salvo en contados espíritus, resultó después que *por Montevideo no había pasado nada*.

La Ultima Obra de M. Ravel

ESTRENO DEL BALLET

"SCHEHERAZADE"

El compositor francés Darius Milhaud, en un comentario sobre la obra de Maurice Ravel publicado en ocasión del fallecimiento de este gran compositor, habla de una obra sinfónica que Ravel había empezado a escribir en los momentos de tregua que su terrible lesión cerebral le concedía. Se trataba de un comentario orquestal sobre el texto de "Las mil y una noches" para ser representado en forma de ballet. Actualmente se anuncia la aparición de esta partitura, en la que, según opinión del mismo Milhaud, Ravel inauguraba un nuevo sendero estilístico dentro de su producción.

Después de las canciones de "Don Quijote a Dulcinea" escritas para el film de G. W. Pabst "Don Quijote", que interpretaba Chaliapin — y que a última hora se substituyeron por otras de Ibert — Ravel había sufrido en un terrible accidente automovilístico, una profunda lesión cerebral que le dejó impotente para la creación. Sin embargo en sus momentos de lucidez, empezó a escribir este ballet sobre "Las mil y una noches" — tema que en su juventud le había atraído en extremo y que le hizo componer su tríptico para soprano y orquesta "Scheherazade" — que en breve oirá el público de París.

MARCHA

BAILARINAS ESPAÑOLAS

El Trio Moreno, que constituye uno de los números más aplaudidos de la compañía de arte típico español que actuará en el Teatro Solís encabezada por el popular folklorista Angelillo.

PROXIMAS ACTUACIONES

Parece que una vez terminada la actuación del conjunto de Angelillo en el Solís, que se está realizando a salas llenas, tendremos allí una compañía de grandes revistas en la que figurará como atracción máxima el popular actor cómico Tito Lagardo, cuya actuación, en la escena y en la pantalla rioplatenses, le ha dado tanta popularidad.

* * *

A la zarzuela del 18 de Julio sucederá, sin sin fecha, la presentación de un conjunto de sainetes que trae al frente a José Ramírez.

MARCHA

EL CONCIERTO SANDOR

Esta tarde, a las 18 y 30, en el Solís, se llevará a cabo el concierto del pianista húngaro George Sandor, que viene precedido de críticas laudatorias. Este intérprete ha obtenido en Buenos Aires un éxito significativo, lo que hace suponer que el cumplimiento del programa que damos a continuación ha de contar con un auditorio numeroso.

I. — "Preludio y coral", de Bach: "Fantasía cromática y fuga", de Bach; "Sonata en sol mayor op. 14 No. 2", de Beethoven.

II. — "Rapsodia, Intermezzo. Variaciones sobre un tema de Paganini", de Brahms.

III. — "Legaceza, Consolación, Capricho y Rapsodia No. 6", de Liszt.

Las localidades para este recital están ya en venta, rigiendo para ellos los precios habituales en la temporada de conciertos del Solís.

NOTICIARIO TEATRAL

SOLIS
(UTE S 65 38)

Agrupación española de arte lírico español. — Especialidades todas las tardes a las 15 horas. — Jueves, sábados y domingos, vermouth, de 11 a 12 y 17. — Domingos y feriados, matinée a las 15: a las 18: Espectáculos de revistas folclóricas españolas. — España Cañí. — Matinée: $ 1.50; plateas, $ 2.50; palcos, $ 9.30.

18 DE JULIO
(UTE S 65 38)

Compañía lírica española Luis Calvo. — Especialidades diarios. — Vermouthes los miércoles. — Platea, palco $ 10; plateas jueves, sábados y domingos, $ 9.30.

ARTIGAS
(UTE S 64 41)

Compañía cómica Rinaldi-Chiarelli. — Martes, jueves, sábados y domingos, vermouths a las 14.30. — Hoy: "Rincón del Monete", 3 actos cómicos de palpitante actualidad, de Pierro Mascagnes. — Plateas $ 1.15 Galería $ 0.30.

BANCO URUGUAYO
DE ADMINISTRACION Y CREDITO
CASA CENTRAL: SARANDI ESQ. MISIONES
SUCURSALES EN MINAS Y MELO
DIRECTORIO:
Dr. Miguel de Dios Serna, presidente.
Ing. E. Ambrosoli Bonomi, vicepresidente
Esc. Nicanor Dos Santos, secretario.
Esc. Nelson R. Risso, tesorero.
Ing. Bernardo Larravoz.
Sr. Federico Lemarquant.
Esc. Abel J. Domínguez.
Director general: Esc. B. Pérez Fourcade.
Gerente: Sr. Pedro A. Labacá.

DECIMOS HOY...

Los tiempos cambian, y cada uno, a medida que los años se suceden, cree haber logrado en su pasado, apretado hoy en una dulce añoranza, un ideal de vida superior. Imagen que van cambiando día a día, librándola de toda realidad y que pudiera constituir un juego de llama sagrada si esa ilusión de vida no fuera, en las más de las veces, mano inhibitoria para un nuevo logro propio o, lo que es más injusto, inhibitorio para los que aun no tienen logrado un camino.

Cada generación que se estira a los días y reclama en ellos el imperativo de Vida, a que la sangre moza y el corazón esperanzado tiene derecho a vivir, un indigo ese sobre el cerrado círculo del reproche:

—Tu generación no sirve, no vale. Nuestra juventud fué otra. Supimos vivirla. Hoy no saben ser jóvenes."

Y nosotros nos decimos que un ser humano, aún sincero en su reproche, que siente que se aliza desde adentro esa añoranza y vive todo su presente en un correr hacia atrás, privándolo de vivir —porque recordar es morir un poco— no tiene derecho a ser **lo inhibitorio**, la queja, la letanía, cuando bien puede tener un destino más hermoso: dar fuerza y esperanza, para que cada uno cumpla con lo suyo, a lo que llega a los días, asombrado y trémulo, desorientado e ingénuo y se enfrenta a todos los reproches juntos, a una injusta soledad. Dar fuerza, como quien empuja hacia arriba una esperanza, a lo que, incipiente, puede ser empuje hacia fruto fecundo, y saber, sin la falsa alarma de un comunismo y sin la torpeza de un "yo acuso", ponerse a tono con la Vida. Porque los grandes inadaptados quizás hayan sido aquéllos a quienes otra generación no le permitió el derecho de vivir la suya. Disciplina de deberes y responsabilidad prematura que mata el proceso de evolución que debe cumplir, desde lo físico a lo espiritual, toda criatura humana.

Que las frente cansadas y los corazones tristes no nazcan jamás de un fallido acusador o de un reproche inhibitorio.

DECIMOS HOY... que hay que dejar vivir, orientando, pero jamás anulando.

ANA AMALIA CLULOW.

DOLOR

Me faltó dónde volcar mi simsabor y fuí colmándome de él de tal manera, que desbordé en canciones sin alegría.

Sorpresa de la pena aligerada. Hadazgo del alivio jamás imaginado en el exceso de amargura que se iba de mí.

Y acaso sin saberlo le hice bien a alguien.

Tal vez mi canto sirvió de almohada a un ser más atormentado que yo.

Quizá en algún momento se convirtió en el único apoyo para el desconsuelo de un alma sin consuelo.

No fué inútil mi sinsabor al llegó como una mano a recoger la pena de alguien o a empequeñecerla.

Creyendo así, humildemente, día tras día, me supo a gracia divina el sufrimiento; se ahondó mi deseo de ser útil a todos...

Si del propio dolor nace un bien para otros, bienvenido el dolor, aunque lastime el pecho.

Margarita DEL CAMPO (*)

(*) Escritora argentina autora de los libros "La sombra del hijo" y "La voz de las manos". Actualmente prepara "Segunda posesión del hijo" — poemas en prosa.

No, gracias... fumo "Buffs" Virginia Puro

Le queda feo a Ud. Señorita

Ponerse en ridículo a su hermana menor, que ya ha pasado los veinte, llevándola al "Cine Baby" para no ver las películas "no aptas para niños y señoritas... tontas".

* * *

Patinar, con espectadores, dando espectáculos...

* * *

Creer que puede pasar, lo de un AMOR TREMENDO... por el gran bruto, rico, que es su novio.

* * *

Tirarse de la faja en público.

* * *

Casarse por la iglesia, no siendo católica, con el solo motivo de lucir su traje.

* * *

Alimentarse diariamente con una lechuga para terminar en una casa de salud.

* * *

Hablar de dividendos y rebeldías, olvidándose que hay veces, que, francamente, ganará siempre... callándose la boca.

* * *

Ahogarse con el humo del cigarrillo.

CUQUIHA

Mujeres que se aburren...

Parece inconcebible que existan mujeres sobre la tierra, provistas de ojos, de boca, de oídos, de un cerebro, y que se aburran! Alrededor de ellas se ama, se sufre, se trabaja, y ellas se aburren.

Llevan a cabo el prodigio de pasar como ciegas, mudas y sordas ante el más grandioso, el más divertido de los espectáculos: la vida. Las flores se abren, el mundo se anima, la naturaleza se llena de alegría, la ciencia se enorgullece con nuevos descubrimientos, los hombres se agitan en un océano de pasiones, la tempestad ruge o el cielo se calma, los niños entresabren al sol su alma maravillosa, y estas infelices se aburren!

¿No es esto más grosso?

Cuando uno quisiera poder vivir cuatro vidas a la vez, cuando cada día pasa, dejando la tristeza de no haber estrechado entre sus brazos los amigos queridos, de no haber leído el libro preferido, de no haber visto el cuadro, la exposición, el país, todas las maravillas que anhelamos conocer, hay seres ramos de espíritu que se aburren!

Circulan a través de la conmovedora, de la dramática y alegre comedia humana, sin comprender nada, parecidas a esas viajeras que permanecen solitarias en todos los países, porque son incapaces de comprender el idioma. Se les enseñan tantas cosas supérfluas a las jóvenes, y no se les hace aprender a adorar la vida, la vida en todas sus manifestaciones de alegría y de dolor, de risas y de lágrimas, de trabajo y de placer.

Ha visto usted alguna vez en un salón, en un teatro, en una reunión cualquiera a la joven que se aburre en todas partes, justamente porque no está acostumbrada a interesarse en nada que valga la pena? Cerca de ella, la conversación languidece, falta alimento; la risa no encuentra eco, el aire se hiela, la amistad se paraliza, los contactos eléctricos se interrumpen. Oye tocar a una artista, y no la aplaude; oye recitar versos, tampoco se conmueve. El interés apasionante del trabajo en todas sus formas del arte, bajo todos sus aspectos: todo, hasta la gracia de los niños, la deja indiferente.

¿Tiene ella la culpa de ser así? No siempre. No ha sido educada en el amor a la vida, y como las distracciones que se le ofrecen no bastan a llenar una existencia, se aburre inmensamente, tanto más que un instinto misterioso le advierte que va por mal camino.

Jamás debería permitirse a un ser provisto de sentido común, el pronunciar esta blasfemia: "Estoy aburrida", pues solamente se aburren las desequilibradas que no aman la vida, el trabajo y la amistad.

Se puede sufrir en algo más terrible que un infierno donde se sufre, decía Víctor Hugo: es un infierno en donde uno se aburrirla.

Ivonne Sarcey.

POEMA

¿Llevas en tu frente la rosa de [tristeza,
¡Hay tantos mares para tu in[quietud!
¡Tantas rutas!
¿La tuya
¿cuál será?

Múltiples caminos del pensar
Rutas del espacio abierto.
¿Cuál llevará tus pasos?

Rosa blanca.
Camino de aurora,
de alegría
de fraternidad.

Rosa roja.
Senda de pasión,
de fiebre y de sangre;
de resucitar!

Rosa azul.
Verso,
ensueño que nace,
hoja que brota,
nube que pasa.

Rosa de los vientos.
Multicolor.
¡Siempre sé clara y bella!

Tú
no dejes que se vuelva negra
de odio,
de cobardía,
de iniquidad.

¡Siempre en tu frente la rosa [de los vientos
señalando caminos de renova[ción!

María Inés Romero.

GRAN TINTORERIA
La Suiza
No Quema ni Achica sus Ropas
ESPECIALIDAD EN TEÑIDOS Y TRABAJOS FINOS
"LA SUIZA"
Sigue Marcando Rumbos y es la Tintorería de Confianza de la Sociedad Montevideana
"L A S U I Z A"
BUENOS AIRES, 579 - 81—UTE 8 32 06

RESFRIOS GRIPPE
KITADOL
CURA sin dañar la salud

MARCEL L. HERBIER

En los lejanos tiempos del cine nadie se consideraba a los films como obra de arte, y nadie se preocupaba de que los vestidos de las heroínas estuvieran o nó a la moda. Se feía por el contrario, el cuidado de colocar el film fuera del tiempo e intentábamos crear una moda anticipada. En 1918, abandonados aquellos principios, encargamos a Vaeques Manuel la confección de trajes especiales para el film "El Dinero". Hasta entonces habíamos empleado trajes estilizados que no aparecen fuera de moda todavía. Pero esta vez quise ver creó un desacuerdo entre las casas de modas y nosotros, lo que nos obligó a recurrir a modistos de segundo orden. Más adelante, en 1923, empleamos en nuestros estudios modas de la estación. Este ensayo nos convenció de que llevábamos un camino equivocado y que era necesaria la implantación de una moda especial para la pantalla. En efecto, cuando un modisto ve sus modelos en la pantalla, queda siempre profundamente decepcionado. Hay una óptica propia en el cinematógrafo que exige ser respetada. Numerosos elementos juegan allí un rol importante: los colores, las líneas y los materiales que se emplean. De esto resulta, para el costurero y el diseñador, la necesidad de una completa readaptación un nuevo estilo, con el consiguiente largo y minucioso estudio de la técnica cinematográfica. No existiendo la tercera dimensión en la pantalla, hay que concebir una realización fantasmal.

IMPRENTA AMERICA
● CREACIONES PROPIAS
● Calidad Superior Precios Razonables
Constituyente 1672
U. T. E. 4 30 29

La alta Costura Francesa

La "alta costura" francesa, la más famosa del mundo, ha advertido, al fin, con la consiguiente alarma, que su principal agente de propaganda, el cinematógrafo, no lleva al extranjero sino una muy mediocre muestra de la moda francesa... Con el fin de remediar este estado de cosas, los grandes modistos acaban de formar una "entente" con los productores y las más famosas estrellas.

Actualmente, todos los films de importancia que se ruedan en los estudios franceses, emplean un Consejero técnico para las "toilettes", personaje que acompaña a la actriz en sus visitas al modisto y estudia con éste la forma, el diseño, el colorido material del vestido o abrigo que se adoptará para la pantalla. Es esta, en efecto, una verdadera adaptación de la moda a las exigencias de la luz artificial y a las deformaciones de la cámara.

Una publicación francesa ha reporteado a tres representantes de la nueva alianza tripartita. La opinión de los directores cinematográficos fué reflejada por Marcel L' Herbier, la de los modistos por Maggy Rouff y la de las actrices por Corinne Luchaire.

Triple alianza para vestir un film

He aquí, pues, el gran fin que se ha propuesto la nueva alianza: mañan ael cine expandirá la elegancia francesa en el extranjero y se alcanzará mejorar la elegancia de las películas francesas mediante la participación de la "Alta Costura".

L'Herbier ha propuesto a los modistos, en reciente debate, que elijan ellos mismos jóvenes modelos para que participen en las películas, con el fin de aprender las exigencias de la pantalla a ese respecto Y otro gran productor ha lanzado la idea de que las toilette lucidas por las estrellas no puedan servirles luego, con el fin de que las actrices no elijan sus modelos con miras a un uso posterior, sino solamente en función del papel que deben desempeñar en las películas.

CORINNE LUCHAIRE

Soy vestida casi siempre, tanto en la ciudad como en la pantalla, por J. Heim. Este modisto crea para mí determinados modelos que pasan a ser modelos de colección. Sin embargo, es necesario tener mucho cuidado con los colores que deforman fácilmente un conjunto en la pantolla si no son fotogénicos. Odio las siluetas sofisticadas, y llevo siempre modelos completamente del tipo de "jovencita". Ya tendré tiempo de vestirme como se visten las damas.

(Corinne, la elegante Corinne, está vestida en estos momentos con un viejo pantalón y una tricota amarilla).

Diceme, en realidad no sé como me atrevo a opinar sobre modas.

La más de las veces, estoy vestida de esta manera...

MAGGY ROUFF

Es necesario que los modistos se adapten de inmediato a la moda cinematográfica. Se trata, en cierto modo, de una reeducación a hacerse, pero que será relativamente rápida para los profesionales de teatro. Una vez establecidas las bases, los costureros podrán hablar con autoridad, evitando los numerosos desacuerdos, tan frecuentes desgraciadamente entre directores, productores, dibujantes y nosotros mismos. Trabajaremos entonces todos juntos, en perfecto armonía, única manera de alcanzar creaciones armoniosas.

Ubaldo Seré
Despachante de Aduana
25 de Mayo, 382
U. T. E. 8 41 32

ARTE INGENIOSO

Reiniciamos la actividad enigmográfica de MARCHA, brevemente suspendida. Procuraremos seguir los pasos de nuestro estimado antecesor, el amigo y colega JEAN SAMAL.

ARTE INGENIOSO, pues tiene ampliamente abierta sus columnas a las almas inquietudes de los cultores enigmatistas.

SIREMO

COLABORACIONES

Los envíos para esta sección deben dirigirse así:

MARCHA
— ARTE INGENIOSO —
Rincón 593 — Montevideo

Los colaboradores y solucionistas deben firmar con letra manuscrita y comunicar su dirección postal.

JEROGLIFICO COMBINADO
Solución: Hermanastro.

Multum in Parvo

La resolución se hace por equivalentes monoclemantales (HOMBRE es HERMAN RA es el SOL, o sea: ASTRO).

ROMPECABEZAS CON PRESTIMO
— N.o 1 —

¿ES VD. CAPAZ DE ENCONTRAR DIALABRAS DISTINTAS QUE POSEAN LAS CINCO LETRAS VOCALES?

Entre quienes remitan soluciones, será premiada una obra literaria ofrecida por MARCHA.

Recibense soluciones hasta el próximo viernes, a la hora 24. Los solucionistas deben comunicar su dirección postal.

EJEMPLOS COMENTADOS

A fin de que los lectores, a quienes desde ya solicitamos colaboraciones, se vayan acostumbrando a los buenos juegos, publicamos algunos seleccionados por su corrección técnica y por estar de acuerdo su estructura con los postulados estéticos de la enigmografía uruguaya.

ANAGRAMA

FUE VENERADA NUESTRA LIRICA POETISA, ASI COMO LOADO SU VERSO DE RECIOS TRAZOS Y FLAMA VIRGINAL

Solución: María Eugenia Vaz Ferreira. La Isla de los Cantieos. Unico Poema. Los Desterrados y Vaso Furtivo.

Jean Samal

Es un trabajo muy bueno del ex-Director de estas columnas. La leyenda, obtenida con las mismas letras que integran la solución, es muy alusiva.

GRAFOLOGIA

CONDICIONES PARA HACER USO DE ESTA SECCION:

El consultorio es gratuito. Los interesados deben dirigir su correspondencia a la Redacción de MARCHA con el siguiente membrete: "Sección Grafológica" — Redacción de MARCHA — Rincón N.o 593 — Ciudad".

1. Sólo se contestarán las consultas que vengan con un pseudónimo para ser publicadas.

2. Las publicaciones aparecerán en riguroso orden cronológico de llegada a esta Redacción.

3. Debe escribirse con tinta, de gran fluidez.

4. El papel no debe ser pautado. Ancho: mínimum de 23 centímetros: poco absorbente.

5. NO SE DEBE TRATAR DE CUIDAR LA LETRA. Empléese escritura corriente; es mejor.

6. NO SE DARÁN respuestas particularmente.

7. Todo pedido o consulta de esta sección se hará de puño y letra del solicitante.

A MAESTRA RURAL

Regularidad, decisión, tenacidad. Buena concepción de sus convenciones, en acerca a lo que se brinda oportunidades de mejoramiento. Se sabe egoísta pero no sospecha que donde más se oculta esa modalidad es en los ojos. Sueña. Mucho anhelo por comprender comprendida. Sentimental hasta el paroxismo. Los rubios se apagan cuando choca con la realidad.

A IRIS

Poderosa intuición con discernimiento de lo estético y una claridad y disciplina mental sumamente ponderables. Destacan estos aspectos por lo poco frecuentes que son rasgos como los que tenga su estructura mental el trasvasamiento. Unidos estos aspectos a una decisión, como según parece posee, con la amplia cultura de que está dotado, muchos caminos, quizás se abren ante Vd. para triunfar. Un sentido práctico y una sensatez ponderables equilibran armónicamente sus aspectos psicológicos. Debe cuidar el empuje final y la timidez que pueden valnerar sus más caros proyectos. Hermetismo acusado. Facilidad de expresión. Modalidad plástica. Agradecería su confirmación sobre estas afirmaciones.

A AIB 263

Cultura acusada. Estados emocionales muy potentes. Gestos rápidos, bizarros, que hacen adivinar contracciones musculares características en el semblante, con ademanes." Gran despliegue de vitalidad, mal medida por excesivo derroche de ella en todas sus manifestaciones. Memoria. Reservado aunque conversador. Debe cuidar la brusquedad de decisiones, que tiene mucho de atrudimiento y que no está en relación con la cultura y demás atributos intelectuales que posee. Debe meditar más antes de obrar.

A DEMOCRATA AUTENTICO

Sobre su personalidad, los que la rodean tienen, no sólo criterios dispares sino que ese concepto que Vd. inspira no es definido. Vd. desconcierta. Hay muchas inconsecuencias y cambios en sus juicios sobre las cosas porque es cambiadizo de humor o variable para juzgar sares o cosas que la rodean. Faltale profundizar más en su interior si es que alguna vez lo ha hecho. Se mide Vd. bien para no aplica la misma vara para "medir los demás". Su modalidad es femeninamente amable. Gusta las expresiones de cultura pero no llega a penetrar bien en la medula, en el espíritu de las cosas cremdas por el arte: Vd. misma se lo impide: hay que desconcertar la mente de prejuicios y para poder mirar hacia afuera, sin errores hay que haber aprendido antes a mirar lo que adentro palpita. Fondo general de pesimismo e insatisfacción.

A LINDORO

Hay en Vd. un espíritu de gran probidad. Regularidad, disciplina, orden, armonía. Debe ser cosa preciada su amistad, pues su lealtad escapa a todo elogio. Ve las cosas fundamentales de la vida; Vd. ha vivido, tiene experiencia y esa experiencia no ha hecho decaer, como en otros, la elevación que ha puesto en sus ideales. Posee Vd. realmente lo que se llama la autoridad de la austeridad. Aprecia la verdad y rinde culto intimo y profundo a los sentimientos altruistas. Por otra parte nay aplomo, otorgado por la vida y un moderoso don de razonamiento sereno. Estimaría Hunter volviera Vd. a escribirle, esta vez sobre esta diétanzen.

HUNTER.

AJEDREZ

PROBLEMA

A. MANSFIELD

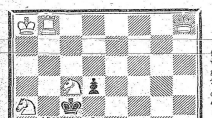

Blancas dan mate en dos jugadas

INTERESANTE PARTIDA

Por RUY LOPEZ.

Torneo de San Petersburgo, 1912. — Blancas (Adelson). — Negras (Schwenfisch): 1. P4D - (jugada débil que de inmediato da ventaja a las blancas); 2. P5D—C3AR; 3. C3AD—P3D; 4. P4R—P3CR (no 4... P3R a causa de 5. A4AD con ligera superioridad para las blancas.); 5. P4A—CD2D; 6. C3A—P3D (si 6... A2C; 7. P5R—PXP; 8. PXP—C6C; 9. P6R—CD4R; 10. A5C + etc.); 7. P5R—C6C; 9. P4D (la clave! Ahora la variante de las negras se derrumba; 9... C(2D)4R; 10. A 4 AR—CXC + (si 10... A2R; 11. D2R—CXC +; 12. PXC—C3A; 13. PXP + —RXP; 14. 0-0-0! con enorme ventaja); 11. PXC!! (sin duda las negras esperaban 11. DXC para replicar con 11... PXP!); 11... C3A; 12. A4—PXP; 13. PXP—D8C; 14. D2R—DXPC; 15. C5B!! (Esto es decisivo! El Caballo no puede ser tomado a causa de 15... PXC; 16. AXP + —R1D; 17. TD1D + etc.); 15... DXT + ; 16. R2A—DXT; 17. C7A + —R1D; 18. D2D + —A2D; 19. PXA y las negras abandonan. — Si she 19... C3P; 20. A4R; si 19... P4R; 20. C6R + —R2R; 21. P8D = D + —TXD; 22. DXT + —R2A; 23. CXA + —R5C; 24. D7R mate.

PALABRAS CRUZADAS

HORIZONTALES

1. Función, y especialmente comida o banquete a que uno es convidado; 6. Hermana, religiosa; 7. Pasión del ánimo que mueve a indignación y enojo; 9. Pértil, esposo de frutos; 13. Leña o carbón encendida y pasado del fuego; 15. Pasta de almendras, nueces y a veces piñones, pan rallado y todo, especia fina y miel bien cocida; 16. Mamífero rondor, de pelaje generalmente gris, que vive en las casas, donde causa daño por lo que come, roe y destruye; 18. Que tiene fuertes y robustos nervios; 17. Segunda nota de la escala musical; 18. Preposición inseparable que significa "de la parte o de! lado de acá"; 19. Artículo determinado, en género masculino y número singular; 20. Confecciones farmacéuticas compuestas de muchos ingredientes, siendo el principal el opio; 24. Aplicad se enfermo los remedios correspondientes a su enfermedad; 26. Hiciad que el viento dé en una cosa, refrescándola; 28. Hace el viento, la lluvia, etc., que se tiendan los mieses u otros vegetales semejantes; 29. Perfecto y libre de toda culpa; 30. Dueño o poseedor de algún caudal; 32. Mismo que el Sol emplea aparentemente en dar una vuelta alrededor de la Tierra; 33. Natural de un Estado de Europa meridional y occidental.

VERTICALES

1. Libro que contiene las revelaciones que Mahoma supuso recibida de Dios, y que es fundamento de la religión mahometana; 2. Tiempo muy crudo de lluvias, nieve o piedra, y también de vientos recios; 3. Percibir por medio de los ojos; 4. Despedid, arrojad, lanzad una cosa en dirección determinada; 5. Hija de Júpiter y Mnemosina, musa de la poesía lírica; 6. Prudencia en que reside parecer el ganado vanuno; 8. Empapar el fuego carne a otro combustible hasta que esté en sazón de comerse; 9. Lugar donde se hace una cosa por medios mecánicos; 10. Cosida, juntando los pedazos con puntadas o pasos ordenados de modo que la unión resulte disimulada; 11. Aperos, desarreglos; 12. Dicese del animal verrinforme de cuerpo liso con un collar o más fajas transversales, y de sangre roja, como la lombriz y la sanguijuela; 16. Camino por donde se transita; 23. Disponga o prepare con astucia alguna cosa en daño de otro; 21. Ramas de segundo orden o que salen de la rama madre; 22. Instrumento para labrar la tierra abriendo surcos en ella; 25. Perteneciente a los viejos o a la vejez; 32. Nombre vulgar de una planta graminea del antiguo continente; 27. Une o empata con ligaduras o nudos; 31. Interjección familiar con que se denota incredulidad o desdén.

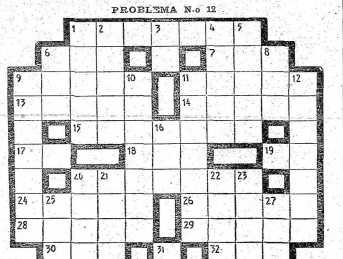

PROBLEMA N.o 12

SOLUCION DEL PROBLEMA DEL NUMERO ANTERIOR

L		H	O	R	R	O		A						
M	U	N	I	R		E	L	I	G	E				
Z	O	N	A		A	E	D	O						
C	O	N		R	O	L		E	R	E				
O	N	A	S		S	C	A	O	S					
R		E	F	O	R	O		T						
V	E	T	O		L	A	B	U	R					
O	D	A		R	O	A		A	R	O				
U	R	G	E		G	U	L	A						
A	C	A	R	O		A	R	A	Ñ	A				
O		O	S	E	R	O								

Ahora que Vd. Descansa

EJECUCION CAPITAL

El otro día, en una pequeña ciudad, en un media cálido se llevaba a un condenado al cadalso.

Los magistrados, los periodistas, los guardianes, los verdugas, todo el mundo se enjugaba la frente, suspirando.

El condenado, así mismo, traspiraba por todos los poros.

Iba hacia la guillotina a cortos pasos, el aire abatido, acompañado por su defensor, un personaje rubicundo que lo insistaba a tener paciencia, a no sus sEhortaciones, el otro no podía evitar las quejas:

—¡Qué calor! ¡Qué calor terrible...!

Molesto el abogado le dice con mal humor:

—Mire: hace mal en lamentarse de esa manera, ya que, entre nosotros, es usted el que tiene menos motivos de queja.

El condenado se asombra:

—¿Qué yo tengo menos motivo...?

El defensor se enjuga la frente con la manga y reconga:

—¡Y no! Al fin y al cabo, usted sólo tiene que hacer el trayecto de ida. En cambio, nosotros tendremos que regresar, con semejante calor...

EL OSO DE CHOCOLATE

Un señor entra en una gran confitería. Una vendedora le pregunta:

—¿Qué desea, señor?

—Quisiera un oso de chocolate bastante grande.

—¡Qué lástima, señor! Osos no tenemos. Pero acaso le sirva un camello o un elefante.

—¡Oh! no, señorita. Yo quiero un oso.

—Perfectamente, señor. Ya que usted insiste lo mandaremos hacer. Puede venir mañana a buscarlo.

Al día siguiente, vuelve el señor por su oso de chocolate. La vendedora se precipita sonriente con el oso en la mano:

—Aquí está, señor. Espero que le gustará.

Pero el señor pone una cara muy triste y dice:

—No, no Quiero un oso con las uñas verdes.

Pero, señor, si es sólo eso, nuestro servicio de confitería lo arregla. Puede volver mañana.

Al otro día el cliente vuelve, pero al ver al oso de chocolate con las uñas verdes, su cara se alarga tristemente:

—Señorita, estoy desesperado, me voy a suicidar.

—¡Ah! necesito que el oso tenga escrito sobre el pecho: "A Totó, para toda la vida!"

—¡Oh!, señor, no es suicida Vd. por eso. Es muy fácil. Haga y se lo hacemos. Vuelva mañana.

Al día siguiente el cliente vuelve y la vendedora observa que por fin está satisfecho. Y tiniendo en la mano el precioso oso de chocolate con las uñas verdes y la leyenda en el pecho, le pregunta:

—Ahora, señor, se lo envolveré de manera muy bonita. ¿Qué clase de papel prefiere?

—¡Oh! señorita, no se preocupe Vd. Me lo voy a comer enseguida.

* * *

LOS TRES PIES DEL GATO

ERA una pulga muy simpática, porque aunque no jugaba al fútbol, era evidente que tenía mucho amor por la camiseta.

* * *

AQUEL bigotito no salía por más jabón que le pasaran.

* * *

AQUEL matrimonio de patos estaba muy contento porque el "patín" se había puesto de moda.

* * *

SE evitarían los hechos de sangre en las canchas de fútbol a los jugadores guardasen las navajas en la Liga.

* * *

AQUEL nativista juntó todas las papeletas de sufragio y con ellas levantó un Monumento al gaucho.

* * *

FABRICANDO escarbadientes el tipo "se hizo la astilla".

* * *

AQUEL delincuente original después de hablar con el juez quiso saber para cuándo estaban las muestras.

Porque como se había "retractado"...

EL HUMOR TOTALITARIO

Desde hace muchos años una de las especialidades más famosas de hotel Deutscher Kaiser de Munich es un caldo de ave llamado sin saber por qué "A lo Sara Hart y Garvarth".

Un diario nacional Socialista de Munich acaba de atacar violentamente al nuevo espíritu de Alemania, acaba de borrar definitivamente del del menú, la sopa incriminada.

Pero aún no se ha acabado si el motivo del enfurecimiento odio contra la sopa culpable obedece a la procedencia francesa de la receta, o al sabor judaizante del nombre de la gran actriz que la bautiza.

JORGITO

Por J. Bellus

Derechos reservados ANDI

EL ARCA DE NOE

J. Touchet

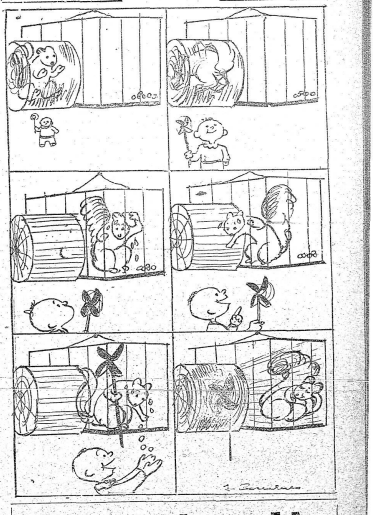

Llámele "H"

POR EL QUE APRETO EL TOMATE EN LA KERMESSE

No contento Hitler con armar lío en el corredor, ya SE PASO AL PATIO.

* * *

Los polacos se dan cuenta aseguida cuáles son los aviones a los que debe temer. A los que no son de "casa".

* * *

Hitler quiere agarrar distraídos a los polacos pero no se da cuenta que el coronel "Bé"...

* * *

Los alemanes hablan ahora como los negros:
—Atlavesamos la flontela "pol - acá"

* * *

De todos los políticos europeos el más bueno es el "premier" francés. Dice una chica que "da - la - dié" antes de la hora.

* * *

El dueño del bar deseaba la guerra porque entonces su negocio prosperaba. Decía que con la guerra su "Var...sobia" y en caso contrario su Var...bajaba.

* * *

Enloquecido con las noticias, aquel maestro se paró frente al diario y empezó a gritar:
—¿Quién quiere pasar al pizarrón?

El Profesor Pinguino

Erick

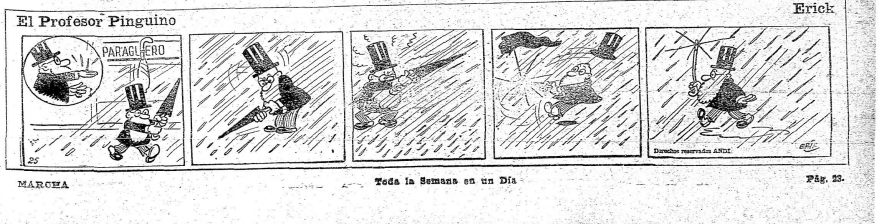

Derechos reservados ANDI

LOS JEFES DE LAS FUERZAS DE TIERRA

WILHELM KEITEL, de Alemania. 56 años de edad. Mandó una batería de artillería de campaña a principios de la última guerra. Fué después afectado al Estado Mayor.

PIETRO BADOGLIO, de Italia, 67 años, es el mejor cerebro del ejército italiano. Antifascista, estaba ausente en los Estados Unidos cuando Mussolini marchó sobre Roma en 1922.

MAURICE GAMELIN, de Francia, 66 años de edad, es un sobrio, calmo y aristocrático jefe. Formó en el Estado Mayor de Joffre. El año pasado aconsejó a Daladier que prestara apoyo a Checoeslovaquia.

VIZCONDE GORT, de Gran Bretaña, 52 años de edad (nombre: John Standish Surtees Prendergast Vereker). Estuvo en Francia en 1914, como ayudante de Haig.

LOS JEFES DE LAS FUERZAS NAVALES

MARCHA
TODA LA SEMANA EN UN DIA

ERICH RAEDER, de Alemania, de 63 años de edad, fué oficial de navegación del yate del ex-Kaiser, sirvió a bordo del crucero que bombardeó la costa británica en 1914.

BACKHOUSE, de Inglaterra, 60 años de edad. Primer Lord del Mar y comandante de la flota inglesa es sir Roger Roland Charles Backhouse.

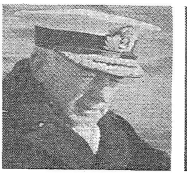

ALMIRANTE SIR ALFRED DUDLEY PICKMAN ROGERS POUND, de Inglaterra, 61 años de edad. Comandante de H. M. S. "Colossus", en Jutlandia.

JEAN DARLAN, de Francia, 58 años de edad, ahora jefe naval de Francia; mandó las baterías navales en Verdun durante la guerra; después una flotilla sobre el Rhin

DOMENICO CAVAGNARI, de Italia. 64 años de edad, es hijo de una rica familia genovesa. Durante la guerra mundial mandó una flotilla de torpederos.

LOS JEFES DE LAS FUERZAS DE AVIACION

ERHARD MILCH, de Alemania, 47 años de edad. Fué "Cruz de Hierro", de primera clase como aviador de la guerra. Después dejó el ejército y se convirtió en director de la Lufthansa en 1926

GIUSEPPE VALLE, de Italia, 52 años. En la pasada guerra actuó en el servicio de dirigibles. En 1928 pasó a los aeroplanos y se convirtió en el segundo de Balbo.

JOSEPH VUILLEMIN, de Francia, 50 años de edad. Aprendió a volar con Blériot. Como comandante de un escuadrón en la guerra, tuvo una actuación destacada.

SIR CYRIL NEWALL, de Gran Bretaña, 53 años de edad, nacido en la India. Aprendió a pilotar en la frontera noroeste de la India. En 1914 y 18 organizó escuadrones del aire comandándolos